



財政部北區國稅局

National Taxation Bureau of the Northern Area, Ministry of Finance



新住民國稅稅務問題

New Immigrant National Tax Affairs Q&A





中文繁體	01
中文简体	07
中文簡體	
English	13
英語	
日本語	25
日語	
한국어	33
韓語	
Tiếng việt	42
越南語	
Bahasa Indonesia	52
印尼語	
Sa Tagalog	62
菲律賓語	
ภาษาไทย	74
泰語	
မြန်မာဘာသာ	84
緬甸語	





查調所得及財產

問：新住民應如何申請全家人所得及財產清單？

答：(一)請檢附下列證明文件，就近至國稅局各分局、稽徵所或服務處全功能櫃檯申請：

1. 已領有國民身分證者：

(1) 本人國民身分證正本。

(2) 同戶中配偶及已成年親屬之國民身分證。

(3) 查詢未成年子女財產、所得資料，除應檢附法定代理人國民身分證外，若無未成年子女身分證時，應檢附未成年子女與父母之關係證明文件。

(4) 委任書(查調同戶中配偶及已成年親屬或非本人申請者適用)。

(5) 同意書(查調未成年子女者適用)。

(6) 代理人國民身分證正本(非本人申請者適用)。

2. 僅持有居留證者：

除應檢附本人居留證正本外，餘與前列(2)至(6)相同，惟代理人如亦為僅有居留證者，則應檢附居留證正本備驗。

(二)可透過網路線上申請：

財政部稅務入口網站(<https://www.etax.nat.gov.tw>)>線上服務>電子稅務文件>線上申請)以健保卡、自然人憑證或行動自然人憑證登入申請。

綜合所得稅

一、問：新住民如何申報綜合所得稅？在國外的父母可列報為受扶養人嗎？應檢附那些證明文件？

答：(一)申報所得稅方式：

1. 新住民已領有本國國民身分證者：



每年5月1日起至5月31日止，填寫結算申報書，向國稅局各分局、稽徵所及服務處，申報上一年度內構成綜合所得總額的項目及數額，以及有關減免、扣除的事實，並根據全年應納稅額減除扣繳稅額及可扣抵稅額，計算其應納的結算稅額，在申報前自行繳納。

2. 僅持有居留證者：

(1) 新住民當年度居住未滿183天：

扣繳義務人將協助新住民辦理非居住者就源扣繳，免辦理5月份所得稅結算申報；新住民也可以國內居住者配偶身分，與國人合併辦理綜合所得稅結算申報。

(2) 新住民當年度居住已滿183天：

申報方式同國人申報綜合所得稅方式，因為持有居留證，可選擇新住民作為外僑納稅義務人，國人當配偶申報外僑綜合所得稅；或國人作為納稅義務人，新住民以國內居住者配偶身分申報一般綜合所得稅。

(二) 新住民之父母是否可列報受扶養人，及應檢附文件：

1. 新住民之國外父母如年滿60歲者，或雖未滿60歲但沒有謀生能力，受納稅義務人扶養者，可列報受扶養直系尊親屬。

2. 需檢附證明文件如下：

(1) 直系親屬基本資料(如：護照影本、居留證影本、戶籍證明)。

(2) 關係證明文件(如：出生證明、戶籍證明)。

(3) 扶養事實證明(如：匯款證明或公證文件)。

(4) 生存證明(如：公證文件、戶籍證明或足資認定其生存事實之文件)。

(5) 未滿60歲者，另備無謀生能力證明(如：公立醫院證明或當地政府機關認證之文件)。





二、問：配偶是新住民，已結婚多年，每年皆合併申報綜合所得稅，5月申報期間查詢所得，為何帶不出配偶的所得及扣除額資料？應如何辦理？

答：現行5月份申報期間納稅義務人查詢所得及扣除額資料，如配偶無國民身分證統一編號，將無法憑納稅義務人身分證字號直接帶出新住民配偶資料；必須另以新住民配偶居留證辦理查詢後合併申報。

三、問：我是新住民，為何收到先生的綜合所得稅稅額試算通知書上沒有我的資料？應如何辦理？

答：現行稅額試算通知書只會出現有國民身分證統一編號者的資料，如要合併申報，必須另以人工、二維或網路方式重行填寫(登打)相關資料後辦理申報。

四、問：如果與配偶有感情不睦或婚姻暴力因素分居，導致合併申報及計算困難，應如何辦理？

答：只要提出分居達半年以上向法院聲請之法院裁定書，或家暴保護令等法院證明影本，申報時填報「分居」，就可以分開計算稅額，即比照單身者可分開申報綜合所得稅；如果不符合上開規定，而無法合併申報者，仍應於申報書上填寫配偶的姓名及國民身分證統一編號，由國稅局合併計算稅額，如須申請分別開單計稅者，請另附申請書。

五、問：新住民的父母及小孩於國外發生的醫療費用，於申報綜合所得稅時可以列報扣除嗎？

答：新住民的父母及小孩於國外發生的醫療費用，可憑國外公立醫院，以及國外財團法人組織之醫院或公私立大學附設





醫院出具之證明(需檢附填具抬頭之收據正本、帳單及支付憑證、證明醫院組織之文件)，自其當年度綜合所得總額中列舉扣除。

六、問：新住民尚未取得中華民國國民身分證，於5月申報期以配偶為納稅義務人辦理綜合所得稅結算申報，如申報有應退稅款可以直接退還給新住民而非配偶(納稅義務人)嗎？

答：於辦理綜合所得稅結算申報時，退稅方式選擇利用存款帳戶退稅，並填妥存款人及其帳戶資料(可為納稅義務人、配偶或申報受扶養親屬在金融機構或郵局之存款帳戶或在外商銀行所開立之新臺幣存款帳戶)，國稅局會於退稅日直接將應退稅款撥入指定帳戶。

營業稅

問：新住民要開小吃店，應何時辦理稅籍登記？需要準備哪些資料？如何課徵營業稅？

答：(一)營業人應於開始營業前，向主管稽徵機關申請稅籍登記。

(二)需準備以下資料：

1. 營業人設立(變更)登記申請書
2. 負責人身分證正反面影本，如未取得身分證之外籍人士為居留證、護照或其他身分證明文件
3. 負責人印章
4. 店章
5. 最新一期房屋稅單及房屋租賃契約書(如無償租用請附屋主同意證明資料)

(三)相關申請書表可至本局網站<https://www.ntbna.gov.tw> (首頁>主題專區>稅務專區>營業稅>稅籍登記專區)下載，或向營業處所在地稽徵機關索取。



(四)如何課徵營業稅：

1. 銷售貨物(如：小吃店、服飾店)每月銷售額達新臺幣8萬元或銷售勞務(如：美甲店)每月銷售額達新臺幣4萬元，即應課徵營業稅。
2. 每月銷售額未達20萬元者，國稅局得按銷售額之1%課徵營業稅，惟平均每月銷售額達新臺幣20萬元者，即達使用統一發票標準。使用統一發票商號應按銷售額之5%之銷項稅額減除進項稅額計算應納稅額，每二個月向國稅局申報繳納營業稅。

遺產及贈與稅

一、問：夫妻間贈與是否需課徵贈與稅？

答：夫妻間相互贈與的財產不計入贈與總額，免課贈與稅，但需辦理產權移轉登記的案件，仍需向國稅局申報，由國稅局核發不計入贈與總額證明書，以憑辦理移轉過戶。

二、問：新住民的配偶往生，已經辦理除戶了，要如何申報遺產稅？

答：(一)新住民領有國民身分證者：

請繼承人(新住民或子女)攜帶身分證及印章(如委託他人代理，則需攜帶委託書及代理人身分證、印章)向國稅局申請遺產稅稅額試算服務，國稅局會先發給被繼承人「遺產稅財產參考清單」，並於受理申請後30日內寄送下列資料：

1. 適用申報稅額試算服務案件：

國稅局會以掛號郵寄遺產稅申報稅額試算通知書及確認申報書，納稅義務人核對內容無誤後，可以在





申報期限屆滿前，透過財政部電子申報繳稅服務網站(<https://tax.nat.gov.tw>)線上登錄回復確認；或填妥國稅稽徵機關提供之確認申報書，併同納稅義務人身份證明文件，臨櫃遞送或以掛號郵寄至被繼承人戶籍地國稅稽徵機關，或就近至任一國稅稽徵機關代收，完成遺產稅申報。

2. 不適用申報稅額試算服務案件：

國稅局會寄送「不符合遺產稅申報稅額試算通知書」及「遺產稅金融遺產參考清單」，繼承人收到前述參考清單後，須另外填寫遺產稅申報書向國稅稽徵機關完成申報。

(二) 新住民無持有國民身分證者(不適用遺產稅申報稅額試算服務)：

1. 請新住民攜帶居留證正本及印章(如委託他人代理，則需攜帶委託書及代理人身分證、印章)向國稅局申請查詢被繼承人「遺產稅財產參考清單」及「遺產稅金融遺產參考清單」，國稅局會先發給被繼承人「遺產稅財產參考清單」。
2. 有關被繼承人金融遺產資料尚需待金融機構回復，國稅局於受理申請後30日內，彙整金融機構回復資料後寄送「遺產稅金融遺產參考清單」。
3. 繼承人收到前述參考清單後，須另外填寫遺產稅申報書向國稅稽徵機關完成申報。

如有國稅相關問題，有無較為方便的管道可以詢問呢？

答：可於平日上班時間內撥打0800-000-321，或利用國稅24小時智慧客服-國稅小幫手，即可享受全天候不打烊的線上稅務服務。

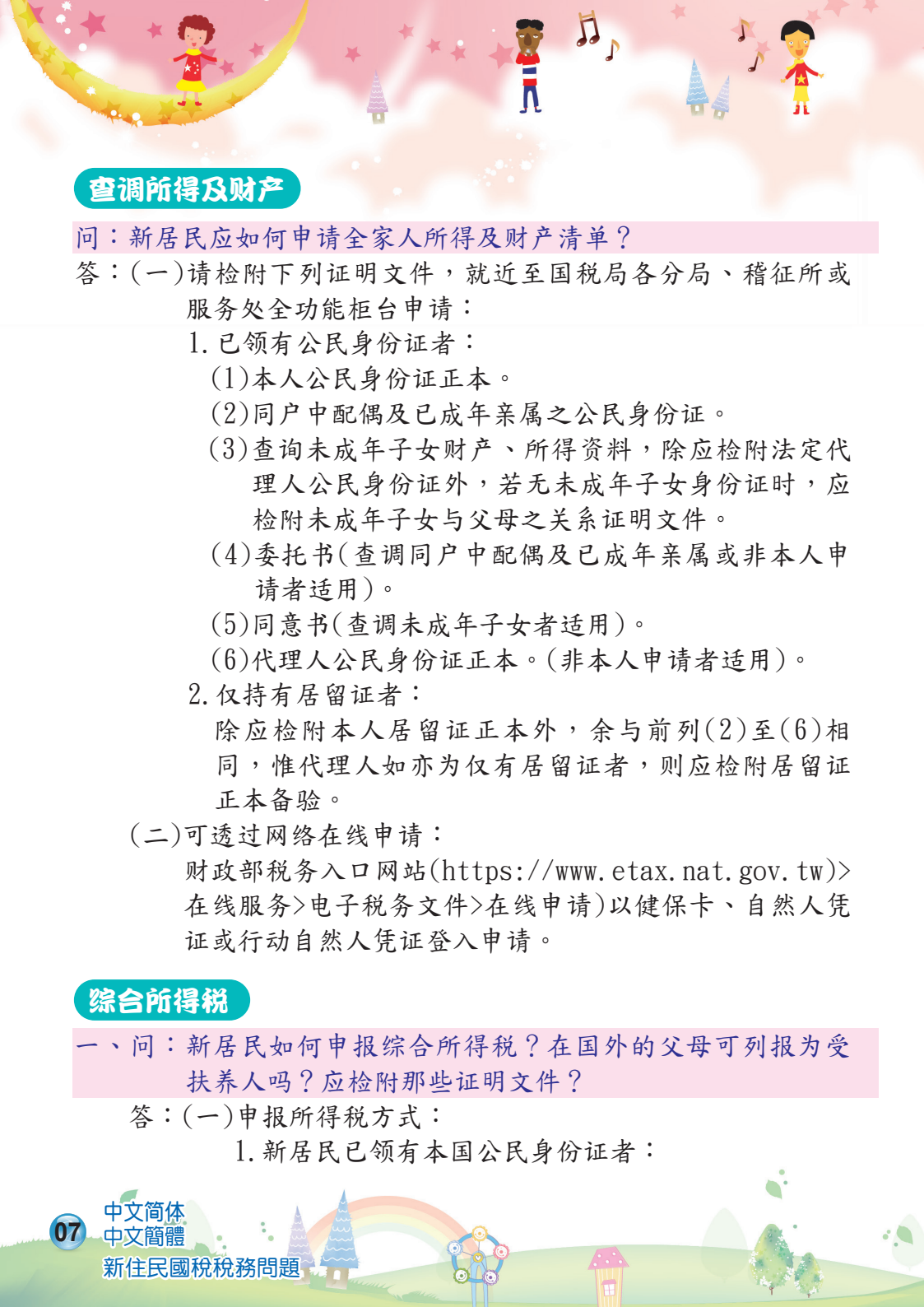

查调所得及财产

问：新居民应如何申请全家人所得及财产清单？

答：(一)请检附下列证明文件，就近至国税局各分局、稽征所或服务处全功能柜台申请：

1. 已领有公民身份证者：

(1)本人公民身份证正本。

(2)同户中配偶及已成年亲属之公民身份证。

(3)查询未成年子女财产、所得资料，除应检附法定代理人公民身份证外，若无未成年子女身份证时，应检附未成年子女与父母之关系证明文件。

(4)委托书(查调同户中配偶及已成年亲属或非本人申请者适用)。

(5)同意书(查调未成年子女者适用)。

(6)代理人公民身份证正本。(非本人申请者适用)。

2. 仅持有居留证者：

除应检附本人居留证正本外，余与前列(2)至(6)相同，惟代理人如亦为仅有居留证者，则应检附居留证正本备验。

(二)可透过网络在线申请：

财政部税务入口网站(<https://www.etax.nat.gov.tw>)>在线服务>电子税务文件>在线申请)以健保卡、自然人凭证或行动自然人凭证登入申请。

综合所得税

一、问：新居民如何申报综合所得税？在国外的父母可列报为受扶养人吗？应检附那些证明文件？

答：(一)申报所得税方式：

1. 新居民已领有本国公民身份证者：

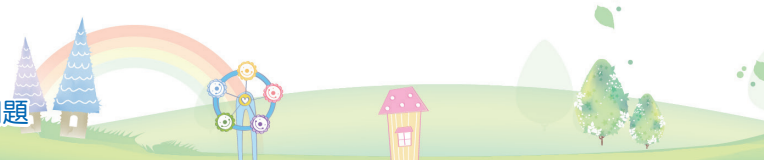



每年5月1日起至5月31日止，填写结算申报书，向国税局各分局、稽征所及服务处，申报上一年度内构成综合所得总额的项目及数额，以及有关减免、扣除的事实，并根据全年应纳税额减除扣缴税额及可扣抵税额，计算其应纳的结算税额，在申报前自行缴纳。

2. 仅持有居留证者：

(1) 新居民当年度居住未满183天：

扣缴义务人将协助新居民办理非居住者就源扣缴，免办理5月份所得税结算申报；新居民也可以国内居住者配偶身分，与国人合并办理综合所得税结算申报。

(2) 新居民当年度居住已满183天：

申报方式同国人申报综合所得税方式，因为持有居留证，可选择新居民作为外侨纳税义务人，国人当配偶申报外侨综合所得税；或国人作为纳税义务人，新居民以国内居住者配偶身分申报一般综合所得税。

(二) 新居民之父母是否可列报受扶养人，及应检附文件：

1. 新居民之国外父母如年满60岁者，或虽未满60岁但没有谋生能力，受纳税义务人扶养者，可列报受扶养直系尊亲属。

2. 需检附证明文件如下：

(1) 直系亲属基本资料(如：护照复印件、居留证复印件、户口证明)。

(2) 关系证明文件(如：出生证明、户口证明)。

(3) 扶养事实证明(如：汇款证明或公证文件)。

(4) 生存证明(如：公证文件、户口证明或足资认定其生存事实之文件)。

(5) 未满60岁者，另备无谋生能力证明(如：公立医院证明或当地政府机关认证之文件)。





二、问：配偶是新居民，已结婚多年，每年皆合并申报综合所得税，5月申报期间查询所得，为何带不出配偶的所得及扣除额资料？应如何办理？

答：现行5月份申报期间纳税义务人查询所得及扣除额资料，如配偶无公民身份证统一编号，将无法凭纳税义务人身份证字号直接带出新居民配偶资料；必须另以新居民配偶居留证办理查询后合并申报。

三、问：我是新居民，为何收到先生的综合所得税税额试算通知书上没有我的资料？应如何办理？

答：现行税额试算通知书只会出现有公民身份证统一编号者的资料，如要合并申报，必须另以人工、二维码或网络方式重新填写(登录)相关资料后办理申报。

四、问：如果与配偶有感情不睦或婚姻暴力因素分居，导致合并申报及计算困难，应如何办理？

答：只要提出分居达半年以上向法院声请之法院裁定书，或家暴保护令等法院证明复印件，申报时填报「分居」，就可以分开计算税额，即比照单身者可分开申报综合所得税；如果不符合上述规定，而无法合并申报者，仍应于申报书上填写配偶的姓名及公民身份证统一编号，由国税局合并计算税额，如须申请分别开单计税者，请另附申请书。

五、问：新居民的父母及小孩于国外发生的医疗费用，于申报综合所得税时可以列报扣除吗？

答：新居民的父母及小孩于国外发生的医疗费用，可凭国外公立医院，以及国外财团法人组织之医院或公私立大学附设

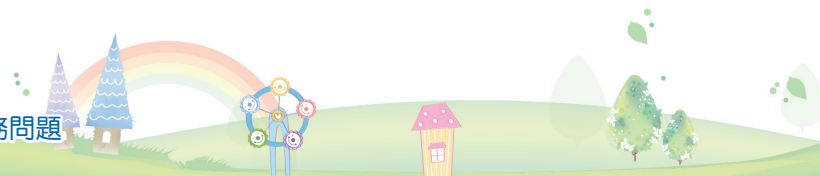



医院出具之证明(需检附填具抬头之收据正本、账单及支付凭证、证明医院组织之文件)，自其当年度综合所得总额中列举扣除。

六、问：新居民尚未取得中华民国公民身份证，于5月申报期以配偶为纳税义务人办理综合所得税结算申报，如申报有应退税款可以直接退还给新居民而非配偶(纳税义务人)吗？

答：于办理综合所得税结算申报时，退税方式选择利用存款帐户退税，并填妥存款人及其帐户资料（可为纳税义务人、配偶或申报受扶养亲属在金融机构或邮局之存款帐户或在外商银行所开立之新台币存款帐户），国税局会于退税日直接将应退税款拨入指定账户。

营业税

问：新居民要开小吃店，应何时办理税籍登记？需要准备哪些资料？如何征收营业税？

答：(一)营业人应于开始营业前，向主管稽征机关申请税籍登记。

(二)需准备以下资料：

1. 营业人设立(变更)登记申请书
2. 负责人身份证正反面复印件，如未取得身份证之外籍人士为居留证、护照或其他身份证明文件
3. 负责人印章
4. 店章
5. 最新一期房屋税单及房屋租赁契约书(如无偿租用请附屋主同意证明资料)

(三)相关申请书表可至本局网站<https://www.ntbna.gov.tw>（首页>主题专区>税务专区>营业税>税籍登记专区）下载，或向营业处所在地稽征机关索取。





(四)如何征收营业税：

1. 销售货物(如：小吃店、服饰店)每月销售额达新台币8万元或销售劳务(如：美甲店)每月销售额达新台币4万元，即应征收营业税。
2. 每月销售额未达20万元者，国税局得按销售额之1%征收营业税，惟平均每月销售额达新台币20万元者，即达使用统一发票标准。使用统一发票商号应按销售额之5%之销项税额减除进项税额计算应纳税额，每二个月向国税局申报缴纳营业税。

遗产及赠与税

一、问：夫妻间赠与是否需征收赠与税？

答：夫妻间相互赠与的财产不计入赠与总额，免征赠与税，但需办理产权移转登记的案件，仍需向国税局申报，由国税局核发不计入赠与总额证明书，以凭办理移转过户。

二、问：新居民的配偶往生，已经办理除户了，要如何申报遗产税？

答：(一)新居民领有公民身份证者：

请继承人(新居民或子女)携带身份证及印章(如委托他人代理，则需携带委托书及代理人身份证、印章)向国税局申请遗产税税额试算服务，国税局会先发给被继承人「遗产税财产参考清单」，并于受理申请后30日内寄送下列资料：

1. 适用申报税额试算服务案件：

国税局会以挂号邮寄遗产税申报税额试算通知书及确认申报书，纳税义务人核对内容无误后，可以在申报期限届满前，透过财政部电子申报缴税服务网站(<https://tax.nat.gov.tw>)在线登录回





复确认；或填妥国税稽征机关提供之确认申报书，并同纳税义务人身份证明文件，临柜递送或以挂号邮寄至被继承人户籍地国税稽征机关，或就近至任一国税稽征机关代收，完成遗产税申报。

2. 不适用申报税额试算服务案件：

国税局会寄送「不符合遗产税申报税额试算通知书」及「遗产税金融遗产参考清单」，继承人收到前述参考清单后，须另外填写遗产税申报书向国税稽征机关完成申报。

(二) 新居民无持有公民身份证者(不适用遗产税申报税额试算服务)：

1. 请新居民携带居留证正本及印章(如委托他人代理，则需携带委托书及代理人身份证、印章)向国税局申请查询被继承人「遗产税财产参考清单」及「遗产税金融遗产参考清单」，国税局会先发给被继承人「遗产税财产参考清单」。
2. 有关被继承人金融遗产资料尚需待金融机构回复，国税局于受理申请后30日内，汇整金融机构回复资料后寄送「遗产税金融遗产参考清单」。
3. 继承人收到前述参考清单后，须另外填写遗产税申报书向国税稽征机关完成申报。

如有国税相关问题，有无较为方便的管道可以询问呢？

答：可于平日上班时间内拨打0800-000-321，或利用国税24小时智慧客服-国税小帮手，即可享受全天候不打烊的在线税务服务。





Income and Property Inquiry

Q : How should new immigrants apply for a complete family income and property list?

A : (I) Please attach the following supporting documents and apply in person at the general service counters of the local branch, tax collection office, or service center of the National Taxation Bureau:

1. For those who already have a national identity card:
 - (1)Original national identity card.
 - (2)National identity cards of the spouse and adult relatives in the same household.
 - (3)To inquire about the property and income information of minor children, in addition to submitting the national identity card of the legal guardian, if the minor children do not have a national identity card, a proof of the relationship between the minor children and their parents should be submitted.
 - (4)Proxy (applicable for querying the national identity cards of the spouse and adult relatives in the same household or for applicants other than the taxpayer / agent applicants).
 - (5)Consent letter (applicable for querying minor children).





(6)Original national identity card of the authorized representative (applicable for non-applicants).

2. For those who only have a residence permit:

In addition to submitting the original residence permit, the requirements for items (2) to (6) above apply. If the authorized representative also only has a residence permit, the original residence permit must be submitted for verification.

(II) Online application is also available:

Through the E-Tax Portal of the Ministry of Finance (<https://www.etax.nat.gov.tw>) > Online Services > Electronic Tax Documents > Online Application. Log in with a health insurance card (NHI Card), personal certificate (E-ID), or mobile natural person certificate for online application.

Comprehensive Income Tax

I.Q : How do new immigrants declare comprehensive income tax? Can parents living abroad be reported as dependents? What supporting documents should be submitted?

A : (I) Methods of Income Tax Declaration:

1.For new immigrants who already have the national identity card of the host country:





Between May 1 and May 31 each year, fill out the settlement declaration form and submit it to the National Taxation Bureau's branches, tax collection offices, and service centers. Declare the items and amounts that constitute the total comprehensive income for the previous year, along with relevant facts about exemptions and deductions. Calculate the final tax amount to be paid after deducting withholding tax and applicable tax credits throughout the year. Payment should be made before filing the declaration.

2. For those who only have residence permits:

(1) New immigrants who have resided for less than 183 days in the current year:

Withholding agents will assist new immigrants in handling non-resident withholding, eliminating the need to file the May income tax settlement declaration. New immigrants can also choose to file comprehensive income tax jointly with their domestic-resident spouse.

(2) New immigrants who have resided for at least 183 days in the current year:

The declaration process is the same as that for citizens filing comprehensive income tax. As they hold a residence permit, new immigrants can choose to be





treated as foreign taxpayers, with the domestic-resident spouse filing foreign nationals' comprehensive income tax. Alternatively, the citizen can act as the taxpayer, and the new immigrants can file regular comprehensive income tax as a domestic resident's spouse.

(II) Whether the parents of new immigrants can be reported as dependents and the required supporting documents:

1. If the foreign parents of new immigrants are aged 60 or older, or if they are below 60 but lack the means to support themselves and are financially dependent on the taxpayer, they can be reported as direct-line relatives receiving support.
2. The following supporting documents are required:
 - (1) Basic information of the direct-line relatives (e.g., passport copy, residence permit copy, household registration certificate).
 - (2) Relationship proof documents (e.g., birth certificate, household registration certificate).
 - (3) Proof of the fact of financial support (e.g., remittance proof or notarized document).
 - (4) Proof of survival (e.g., notarized document, household registration certificate, or sufficient documentation to establish the fact of their survival).





(5) For individuals under 60, additional documentation proving the lack of means to support themselves (e.g., certification from a public hospital or certification from the local government agency).

II.Q : My spouse is a new immigrant, and we have been married for many years, filing comprehensive income tax together every year. During the May filing period when inquiring about income, why can't I retrieve information on my spouse's income and deduction amounts? How should this be handled?

A : During the current May filing period, when taxpayers inquire about income and deduction amounts, if the spouse does not have a national identity card and unified identification number, the information on the new immigrant's spouse cannot be directly retrieved using the taxpayer's identification number. In this case, it is necessary to separately inquire and file the comprehensive income tax using the residence permit of the new immigrant's spouse.

III.Q : I am a new immigrant, why is there no information about me on my husband's Notice for Assessment of Income Tax? How should I proceed?





A : The current provisional assessment notice for tax amounts only displays information for individuals with a national identity card and a unified identification number. If you want to file a joint declaration, you must manually, through QR code, or via online methods, re-enter and submit the relevant information.

IV.Q : If there is emotional discord with the spouse or separation due to factors such as marital violence, making joint filing and calculation difficult, what should be done?

A : As long as there is a court ruling on separation for a period exceeding six months or a court document such as a protection order for domestic violence, when filing taxes, you can indicate "separated." This allows for separate tax calculations, similar to filing as a single individual. If you do not meet the mentioned criteria and cannot file jointly, you should still provide your spouse's name and national identity card number on the tax return. The National Taxation Bureau will then calculate the tax amount jointly. If you need to apply for separate tax assessment, please attach a separate application.





V.Q : Can medical expenses incurred by the parents and children of new immigrants abroad be claimed as deductions when filing comprehensive income tax?

A : Medical expenses incurred by the parents and children of new immigrants abroad can be claimed as deductions when filing comprehensive income tax. Supporting documentation from foreign public hospitals, as well as hospitals affiliated with foreign foundations or private and public universities (proof of payment with the original receipt, billing statement, and proof of hospital organization, including the organization's document), should be provided. These deductions are eligible for inclusion in the total comprehensive income for that tax year.

VI.Q : As a new immigrant who has not yet obtained a Republic of China national identity card, can the tax refund be directly returned to the new immigrant instead of the spouse (taxpayer) when filing a comprehensive income tax settlement through the spouse as the taxpayer in May?

A : When filing for comprehensive income tax settlement, if you choose the option to receive the tax refund through a bank account, you can provide the deposit account details, which can belong to either the taxpayer, spouse, or dependents, at a financial institution or post office, or a New Taiwan Dollar





deposit account at a foreign bank. The National Taxation Bureau will transfer the tax refund directly to the designated account on the refund date.

Business Tax

Q : When new immigrants open a snack shop, when should tax registration be handled and what documents are required? How is the business tax levied?

A : (I) Business owners should apply for tax registration with the competent tax authority before commencing operations.

(II) Required documents include:

1. Application for business establishment (or modification) registration.
2. Copy of the front and back of the responsible person's ID card. For foreign individuals without an ID card, a residence permit, passport, or other identification documents are required.
3. Seal of the responsible person.
4. Store seal.
5. The latest property tax bill and a lease agreement for the premises. If leased without charge, include documentation proving the landlord's consent.





(III) Relevant application forms can be downloaded from the official website (Home > Themes > Taxation > Business Tax > Tax Registration) or obtained from the local tax authority where the business is located.

(IV) How business tax is levied:

1. Sales of goods (e.g., snack shops, clothing stores) reaching NT\$80,000 per month or sales of services (e.g., nail salons) reaching NT\$40,000 per month are subject to business tax.
2. If monthly sales do not exceed NT\$200,000, the National Taxation Bureau may impose a 1% business tax. However, if the average monthly sales reach NT\$200,000, meeting the standard for using uniform invoices, businesses using uniform invoices should calculate the payable tax by deducting 5% of the input tax from 5% of the sales amount. Business tax must be declared and paid every two months to the National Taxation Bureau.

Estate and Gift Tax

I.Q : Do gift taxes apply to gifts between spouses?

A : Gifts exchanged between spouses are not included in the total amount subject to gift tax and are exempt from gift tax. However, in cases where property ownership transfer registration is required, it is still necessary to report to the





National Taxation Bureau. The Bureau will issue a certificate indicating that the gift amount is not included in the total for gift tax purposes. This certificate is needed for the transfer of ownership registration.

II.Q : In the event of the passing of the spouse of a new immigrant, who has already completed the removal from the household registration, how should the inheritance tax be reported?

A : (I) For new immigrants with a national ID card:

The inheritor (either the new immigrants or the children) should bring their ID card and seal (if delegated to someone else, a letter of authorization and the delegate's ID card and seal are required) to apply for the inheritance tax amount calculation service at the National Taxation Bureau. The Bureau will issue the inheritor a "Reference List for Inheritance Tax Properties." Within 30 days of receiving the application, the following documents will be sent:

1. For cases applying for the tax amount calculation service:
The National Taxation Bureau will send the inheritance tax declaration tax amount calculation notice and confirmation declaration form by registered mail. After confirming that the content is correct, the taxpayer can reply online through the website of The e-Filing and Tax Payment service of the

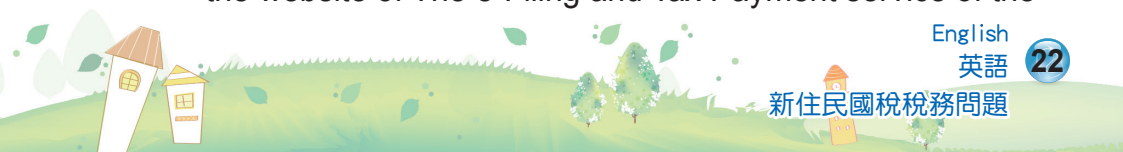



Ministry of Finance (<https://tax.nat.gov.tw>) before the deadline. Alternatively, the taxpayer can fill out the provided confirmation declaration form, along with the taxpayer's ID document, and submit it in person or send it by registered mail to the National Taxation Bureau in the registered residence jurisdiction, or submit it to any nearby National Taxation Bureau, completing the inheritance tax declaration.

2. For cases not applying for the tax amount calculation service:

The National Taxation Bureau will send the "Inheritance Tax Declaration Tax Amount Calculation Notice Not Applicable" and the "Financial Inheritance Reference List." Upon receiving the reference list, the inheritor must separately fill out the inheritance tax declaration form and submit it to the National Taxation Bureau to complete the declaration.

(II) For new immigrants without a national ID card (not applicable for the inheritance tax declaration tax amount calculation service):

1. New immigrants should bring the original copy of their residence permit and the seal (if delegated to someone else, a letter of authorization and the delegate's ID card and seal are required) to apply for the inquiry of the inheritor's "Reference List for Inheritance Tax Properties" and "Reference List for Financial Inheritance" at the National





Taxation Bureau. The Bureau will first issue the inheritor the "Reference List for Inheritance Tax Properties."

2. Regarding the financial inheritance information of the inheritor, it is necessary to wait for the response from financial institutions. Within 30 days of receiving the application, the National Taxation Bureau will consolidate the data from financial institutions and send the "Reference List for Financial Inheritance."
3. Upon receiving the reference lists, the inheritor must separately fill out the inheritance tax declaration form and submit it to the National Taxation Bureau to complete the declaration.

If there are any questions related to national taxation, is there a more convenient channel for inquiries?

A : You can call 0800-000-321 during regular business hours, or use the 24-hour intelligent customer service for national taxation, known as the "National Tax Helper," to enjoy online tax services that are available around the clock.





所得および財産の照会

問：新住民は家族の所得と財産のリストをどのように申請すればよいですか？

答：(一)以下の証明書類を添付して、最寄りの国税局の各分局、稽徴所または服務処の総合窓口申請してください：

1. 国民身分証をすでに取得した者：

(1) 本人の国民身分証原本。

(2) 同じ世帯に住む配偶者およびすでに成年となった親属の国民身分証。

(3) 未成年の子女の財産、所得資料を照会する場合は、法定代理人の国民身分証明書を添付するほか、未成年の子女に身分証がない時には、未成年の子女と父母の関係を証明する書類を添付しなければならない。

(4) 委任状(同じ世帯に住む配偶者およびすでに成年となった親属の照会、または本人以外の申請者に適用)。

(5) 同意書(未成年の子女の照会に適用)。

(6) 代理人の国民身分証原本(本人以外の申請者に適用)。

2. 居留証のみを有している者：

本人の居留証原本を添付するほか、上記(2)～(6)同様、代理人も居留証のみを所持している場合には、確認のため居留証の原本を添付しなければならない。

(二) オンライン申請可能：

財政部税務ポータル (<https://www.etax.nat.gov.tw>) > オンラインサービス>電子税務書類>オンライン申請)に健康保険証、自然人証明書、またはモバイル自然人証明書を使用してログインし申請する。



総合所得税

一、問：新住民はどのように総合所得税を申告しますか？国外にいる父母を扶養家族として申告できますか？どのような証明書類を添付する必要がありますか？

答：(一) 所得税申告方法：

1. 国民身分証明書をすでに取得した新住民：

毎年5月1日から5月31日までに、決算申告書に記入し、国税局の各分局、稽徴所、服務処に提出し、前年の総合所得総額を構成する項目と金額、および関連する減額と控除の事実を申告し、並びに年間の納税額に応じて源泉税と控除税額を控除し、納付すべき決算税額を計算し、申告前に自分で支払う。

2. 居留証のみを有している者：

(1) 当年度の居住日数が183日未満である新住民：

源泉徴収義務者は新居住者による非居住者の源泉徴収の処理を支援し、5月の所得税決算申告は免除される。新住民は国内居住者配偶者の身分として、本国国民と合併して総合所得税決算申告を行うこともできる。

(2) 当年度の滞在日数が183日を満たしている新住民：

申告方法は本国国民が総合所得税を申告する方法と同じ。新住民は居留証証を持っているため、外国人納税者、本国人を配偶者として外国人総合所得税の申告を選択できる。本国国民を納税義務者、新住民を国内居住者の配偶者として一般総合所得税を申告する。

(二) 新住民の親を扶養家族として申告できるかどうか、および添付すべき書類：





1. 新住民の国外の親が60歳以上である場合、または60歳未満であっても生計を立てる能力がなく、納税義務者の扶養を受けている場合には、扶養直系尊属として申告することができる。
2. 必要な添付書類は以下のとおり：
 - (1) 直系親属基本資料(例：パスポートの写し、居留証の写し、戸籍証明)。
 - (2) 関係証明書類(例：出生証明、戸籍証明)。
 - (3) 扶養事実証明(例：振込証明または公証書類)。
 - (4) 生存証明(例：公証書類、戸籍証明またはその生存事実を認定するに足る書類)。
 - (5) 60歳未満の場合は、生計を立てる能力がないという証明が別に必要(例：公立病院証明または現地政府機関認証の書類)。

二、問：配偶者が新住民で、すでに結婚して数年になります。毎年総合所得税を合併して申告しており、5月の申告期間に所得を照会しますが、どうして配偶者の所得および控除額資料取り出すことができないのでしょうか？どのようにしたらいいですか？

答：納税者義務者は、現在5月の申告期間中に所得および控除資料を照会できますが、配偶者が国民身分証統一番号を有しない場合には、納税義務者の身分証番号で直接新住民配偶者の資料を取り出すことはできず、別に新住民配偶者の居留証により照会後に合併申告する必要があります。





三、問：私は新住民です。夫の総合所得税税額試算通知書上に私の資料がないのでしょうか？どのようにしたらいいですか？

答：現行の税額試算通知書では国民身分証統一番号を有する者の資料のみが記載されます。合併申告をする場合は、手動・二次元・オンラインで関連資料を再入力（登録）後に申告を行う必要があります。

四、問：配偶者と精神的に不和で、または夫婦間暴力により別居しているため、合併申告および計算が困難な場合には、どうすればよいのでしょうか？

答：6か月以上別居しているという裁判所の裁定書、または家庭内暴力保護命令などの裁判所の証明書の写しを提出し、申告時に「別居」と記入すれば、税額を分けて計算でき、独身者と同様に総合所得税を別々に申告することができます。上記の規定を満たさず、しかも合併申告が不可能な場合は、申告書には配偶者の氏名および国民身分証統一番号を記入し、税額を国税局で合併計算します。別々に書類を作成し税額計算を申請する必要がある場合は、別途申請書を添付してください。

五、問：新住民の父母および子どものために海外で発生した医療費は、総合所得税申告時に控除として記載できますか？

答：新住民の父母および子どものために海外で発生した医療費は、外国の公立病院、および外国財団法人組織の病院、国公立大学附属病院発行の証明書が利用可能(宛名が書かれた領収書の原本、請求書、および支払い伝票、病院の組織を証明する書類を添付する必要があります)で、当年度の総合所得総額から控除されます。





六、問：新住民が中華民國の国民身分証を未取得で、5月の申告期に、配偶者が納税義務者として総合所得税結算申告を行う場合、もし申告に還付金があったなら、配偶者(納税義務者)ではなく、直接新住民に還付されますか？

答：総合所得税の結算申告時、還付方法は預金口座を利用した還付を選択でき、預金者およびその口座資料(納税義務者、配偶者または申告受扶養親属の、金融機関または郵便局の預金口座または在外商業銀行に開設したニュー台湾ドルの預金口座)を記入します。国税局は還付日に直接還付額を指定口座に振り込みます。

営業税

問：新住民が小料理屋を開業したい場合、税務登録はいつ行えばいいですか?どのような資料を準備する必要がありますか?どのように営業税を徴収するのですか？

答：(一)事業者は営業開始前に、管轄の徴税機関に税務登録を申請する必要があります。

(二)以下の資料を準備する必要があります：

1. 事業者設立(変更)登録申請書
2. 責任者身分証の正面と裏面の写し、身分証を見取得の外国人は居留証、パスポートまたは他の身分証明書類
3. 責任者印鑑
4. 店印
5. 最新の住宅税の請求書および不動産賃貸契約書(無償で借りている場合は、所有者の同意を証明資料)

(三)関連する申請書や表は本局のウェブサイト

<https://www.ntbna.gov.tw> (ホーム>テーマエリア>税務エリア>営業税>税務登録エリア)でダウンロード、または営業処所在地の徴税機関で受け取れます。





(四) 営業税の課税方法：

1. 商品の販売(例:小料理屋、服飾店)毎月販売額がニュー台湾ドル8万元に達し、または労務の販売(例:ネイルサロン)毎月販売額がニュー台湾ドル4万元に達した場合には、営業税が課税されます。
2. 毎月販売額が20万元に達しない場合、国税局は販売額の1%の営業税を課税します。ただし、毎月の平均販売額がニュー台湾ドル20万元に達する場合には、統一發票使用の基準に達します。統一發票を使用する事業者は、販売額の5% から仕入税を差し引いた営業税に基づいて納税額を計算し、2か月ごとに国税局に申告し営業税を納付しなければなりません。

遺産および贈与税

一、問：夫妻間贈与は贈与税が課税されますか？

答：夫妻間で相互に贈与する財産は贈与総額に含まれず、贈与税が免除されます。但し財産移転登記が必要なケースでは、国税局に申告し、国税局は、贈与総額に含まないという証明書を発行し、それに基づき移転登記を行います。

二、問：新住民の配偶者は死亡し、すでに除籍手続きが行われました。相続税をどのように申告しますか？

答：(一)国民身分証を取得した新住民：

相続人(新住民または子女)身分証および印鑑を携帯し(他人に代理を委託する場合は、委託書および代理人の身分証、印鑑を携帯する必要があります)、国税局に相続税税額試算サービスを申請し、国税局は被相続人に「相続税財産参考リスト」を発行し、申請受理後30日以内に以下の資料を送ってください：





1. 申告税額試算サービス適用ケース：

国税局は書留で相続税申告税額試算通知書および申告確認書を郵送します。納税義務者は内容に間違いがないことを確認後、申告期限満了前に、財政部電子申告納税サービスネットワーク (<https://tax.nat.gov.tw>) においてオンライン登録し確認を返信することができます。または国税徴税機関提供の申告確認書に記入し、納税義務者の身分証明書類を添付し、窓口で提出し、または書留で被相続人戸籍地の国税徴税機関に郵送し、または最寄りの国税徴税機関に代理で受理してもらい、相続税申告を完了します。

2. 申告税額試算サービス不適用ケース：

国税局は「相続税申告税額試算不適用通知書」および「相続税金融遺産参考リスト」を送付します。相続人は前記参考リストを受け取った後、相続税申告書を別に記入し、国税徴税機関に対して申告を完成します。

(二) 新住民が国民身分証を所持していない場合(相続税申告税額試算サービス不適用)：

1. 新住民は居留証原本および印鑑を携帯し（他人に代理を委託する場合は、委託書および代理人の身分証、印鑑を携帯する必要があります）国税局に被相続人の「相続税財産参考リスト」および「相続税金融遺産参考リスト」の照会を申請し、国税局は被相続人「相続税財産参考リスト」を発行します。
2. 被相続人金融遺産資料に関しては、金融機構の返答を待つ必要があるため、国税局は申請受理後30日以内に金融機構の返答資料をまとめた後に「相続税金融遺産参考リスト」を送付します。





3. 相続人は前記参考リストを受け取った後、相続税申告書を別に記入し、国税徴税機関に対して申告を完成します。

国税に関する質問を問い合わせられる便利な窓口はありませんか？

答：平日の業務時間内に0800-000-321にダイヤルするか、国税24時間スマートカスタマーサービス「国税アシスタント」を利用して、24時間365日オンライン税務サービスをご利用いただけます。





소득 및 재산 조사

문 : 신주민은 어떻게 온가족의 소득 및 재산 목록을 신청해야 하나요?

답 : (한)아래 증명 문서들을 첨부하여 가까운 국세국 지국의 징수처 혹은 서비스센터 종합 카운터를 방문해 신청하시면 됩니다. :

1. 국민 신분증을 획득한 자 :

- (1) 본인 국민 신분증 원본
- (2) 동일 세대 내 배우자 혹은 성년 친족의 국민 신분증
- (3) 미성년 자녀의 재산, 소득 자료 조회, 법정 대리인의 국민 신분증 외, 만약 미성년 자녀의 신분증이 없을 경우, 미성년 자녀와 부모의 관계 증명서
- (4) 위임서(동일 세대 배우자 및 성년 친족 혹은 본인이 아닌 자가 신청하는 경우에 적용)
- (5) 동의서(미성년 자녀 조회에 적용)
- (6) 대리인 국민 신분증 원본(본인이 아닌 신청자에 적용)

2. 거류증만 소지한 자 :

본인 거류증 원본을 첨부하는 사항 외, 기타 내용은 전술된(2)~(6)과 동일하며, 단지 대리인 역시 거류증만 소유한 경우, 해당 거류증 원본을 첨부해야 함

(둘) 인터넷을 통해 온라인으로 신청 가능 :

재정부 세무업무 홈페이지(<https://www.etax.nat.gov.tw>) > 온라인 서비스 > 전자세무문서 > 온라인 신청) 에서 의료보험카드, 자연인 인증 혹은 모바일 자연인 인증을 통해 로그인한 후 신청



종합소득세

한, 문 : 신주민은 어떻게 종합소득세를 신고해야 하나요?
해외에 계신 부모님도 피부양인으로 신고할수 있나요?
어떠한 증명 문서들을 첨부해야 하나요?

답 : (한)소득세 신고 방식 :

1. 본국 국민 신분증을 획득한 신주민 :
매년 5월1일부터 5월 31일까지 결산신고서를 작성해 국세국 각 지국의 징수처 혹은 서비스 센터로 전 년도 종합소득 총액을 구성하는 항목 및 총 액수 및 감면, 공제 관련 내용을 신고해 주십시오. 또한 1년 간 납세해야 할 총액에 이미 납입한 세액 및 공제 가능한 세액을 공제하고 납부해야 할 결산 세액을 계산하여 신고 전 자체적으로 납부해 주십시오.
2. 거류증만 소지한 자 :
 - (1) 신주민 당년도 거주 일수가 183일 미만인 경우 :
공제 의무인이 신주민을 대신해 비거주자의 원천 징수를 하는 경우 5월분 소득 결산 신고를 면제할 수 있고, 신주민도 국내 거주자 배우자의 신분으로 내국인과 통합하여 종합소득세 결산 신고를 할 수 있습니다.
 - (2) 신주민 당년도 거주 일수가 183일을 초과하는 경우 :
내국인의 종합소득세 신고 방식과 동일하게 신고해야 하며, 거류증을 소지하고 있기 때문에 신주민은 외국 거류민 납세 의무인의 신분이나 혹은 내국인 배우자의 신분 중에서 선택하여





외국 거류민 종합소득세 신고를 할 수 있습니다.
 혹은 내국인이 납세 의무인일 경우, 신주민은
 국내 거주자의 배우자의 신분으로 일반
 종합소득세로 신고할 수 있습니다.

(둘)신주민의 부모님을 피부양자로 신고할 수 있는지,
 또한 첨부해야 할 서류에는 어떤 것들이 있는지? :

1. 신주민의 국외 부모님의 나이가 60세 이상이거나
 혹은 60세 미만이나 생계 능력이 없어 납세
 의무인의 부양을 받고 있는 경우, 직계 존친속
 피부양자로 신고가 가능합니다.
2. 첨부해야 할 서류는 다음과 같습니다. :
 - (1) 직계 친속 기본 자료(예: 여권 사본, 거류증
 사본, 호적증명)
 - (2) 관계 증명문서(예: 출생증명, 호적증명)
 - (3) 부양사실증명(예: 입금 증명 혹은 공증문서)
 - (4) 생존증명(예: 공증문서, 호적증명 혹은
 생존사실을 충분히 증명할 수 있는 문서)
 - (5) 60세 미만인 경우, 생계 능력 없음을 증명하는
 문서(예: 공립 병원증명 혹은 현지 정부기관
 인증문서)

둘, 문 : 배우자가 신주민이고, 결혼한 지 여러 해가 지났으며
 매년 통합해서 종합소득세를 신고하였는데, 5월 신고
 기간에 소득 조회를 해 본 결과 배우자의 소득과 공제
 자료가 조회되지 않고 있습니다. 이럴 경우 어떻게
 처리해야 하나요?

답 : 현행 5월분 신고 기간 중 납세 의무인의 소득 및 공제





자료를 조회할 때, 만약 배우자가 국민 신분증 번호가 없을 경우, 납세 의무인 신분증 번호로 신주민 배우자의 자료를 조회할 수 없으며, 반드시 신주민 배우자의 거류증으로 조회한 후 통합하여 신고해야 합니다.

삼, 문 : 저는 신주민입니다. 그런데 제 남편의 종합소득세 세액 계산 통지서 상에 제 자료가 없는 상태입니다. 어떻게 처리해야 하나요?

답 : 현행 세액 계산 통지서에는 국민 신분증 번호 소지자의 자료만 표시되고 있습니다. 통합하여 신고하고자 하는 경우, 반드시 수동적, 2차원적 혹은 인터넷 방식으로 관련 자료를 기입(로그인 후 기입)하여 신고를 해야 합니다.

사, 문 : 배우자와의 가정불화 혹은 혼인폭력으로 별거 중이라서 통합 신고 및 계산에 어려움이 있을 경우 어떻게 처리해야 하나요?

답 : 별거 6개월 이상 법원에 신청한 법정 결정서나 혹은 가정폭력 보호령 등 법원의 증명 문서를 제출하고, 신고 시 「별거」에 기입해 주시면 세액을 분리하여 계산하며 독신자 계산 방법에 따라 종합소득세를 별도로 신고할 수 있습니다. 전술된 규정에 부합하지 않아 통합 신고가 불가능할 경우, 신고서 상에 배우자의 성명과 국민 신분증 번호를 기입하시면 국세국에서 세액을 통합 계산하게 되며, 분리된 세액 계산서 발급이 필요한 경우 별도의 신청서를 첨부해 주십시오.





오、문 : 신주민의 부모 혹은 자녀가 국외에서 발생한 의료비용은 종합소득세 신고 시 공제 금액에 포함할 수 있나요?

답 : 신주민의 부모 혹은 자녀가 국외에서 발생한 의료 비용은 국외 공립 병원 및 국외 재단법인 조직의 병원 혹은 사립 대학 부설 병원에서 발급한 증명서(영수증 원본, 청구서 및 지불 증명서, 병원 조직을 증명하는 서류 등을 첨부해야 함)를 첨부하여 당년 종합소득세 총액에서 공제받을 수 있습니다.

육、문 : 신주민이 중화민국 국민 신분증을 취득하지 않은 상태에서 5월 신고기간에 배우자를 납세의무인으로 하여 종합소득세 결산 신고를 한 경우, 만약 신고 총액 중 환급 받을 금액이 있다면 배우자(납세의무인)이 아닌 신주민에게 직접 환급될 수 있나요?

답 : 종합소득세 결산 신고 처리 시, 세금 환급 방식에 은행계좌로 환급을 선택하고 예금주 및 은행계좌 정보를 기입하면(납세의무인, 배우자 혹은 피부양자로 신고된 친족의 금융기관 혹은 우체국 은행계좌 혹은 재외상업은행에서 개설한 타이완 달러 은행 계좌) 국세국에서 세금 환급일에 직업 해당 세금 환급인이 지정한 은행계좌로 환급을 해드립니다.

영업세

문 : 신주민이 식당을 개업하고자 하는 경우, 언제 세적 등록을 해야 하나요? 또한 이때 어떠한 자료들이 한가요? 영업세는 어떠한 방식으로 부과되나요?

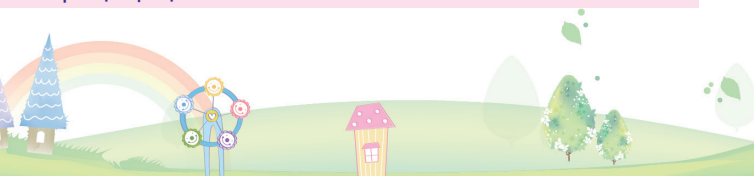



답 : (한)영업인은 영업 시작 전, 관할 징수기관에 세적 등록을 해야 합니다.

(둘)필요한 자료는 다음과 같습니다 :

1. 영업인 설립(변경) 등록 신청서
2. 책임자 신분증 앞/뒤 사보, 신분증을 미취득한 외국인의 경우 거류증, 여권 혹은 기타 신분 증명 문서
3. 책임자 도장
4. 가게 도장
5. 최근 1분기 건물 납세증서 및 건물 임대계약서(무상 임대의 경우, 집주인의 동의 증명자료)

(삼) 관련 신청서는 본 세무국 홈페이지 <https://www.ntbna.gov.tw> (메인>주제별 항목>세무항목>영업세>세적등록항목) 에서 다운로드하거나 영업처 소재지의 세금 징수 관련 기관에서 수령하실 수 있습니다.

(사)영업세는 어떠한 방식으로 부과되나요? :

1. 물품 판매(예: 식당, 의류판매점)의 경우, 매월 매출액이 NT\$80,000원 혹은 노동력 판매(예: 네일아트)의 경우, 매월 매출액이 NT\$40,000원일 경우 영업세가 부과됩니다.
2. 매월 매출액이 NT\$200,000원 미만인 경우, 국세국은 매출액의 1%에 해당하는 영업세를 부가하며, 매월 평균 매출액이 NT\$200,000원에 달하는 경우, 통합 영수증 표준을 사용합니다. 통합 영수증을 사용하는 경우, 매출액의 5%의 매출세액에 매입세액을 공제하고 난 후 납부해야 할 세액을 계산하여 두 달에 한 번씩 국세국에 영업세 신고 납부를 해야 합니다.





유산 및 증여세

한, 문 : 부부 사이에 증여를 할 경우, 증여세가 부가되나요?

답 : 부부 사이에 상호 증여되는 재산은 증여 총액에 포함되지 않으며, 증여세가 부과되지 않습니다. 그러나 재산권 이전 등기 안건은 국세국에 신고를 해야 하며 국세국에서 증여 총액 미포함 증명서를 발급받은 후 해당 증명서를 근거로 재산권 이전 처리를 하면 됩니다.

둘, 문 : 신주민의 배우자가 사망하고 세대원에서 삭제되었을 경우 유산세는 어떻게 처리해야 하나요?

답 : (한)국민 신분증을 획득한 신주민 : 계승인(신주민 혹은 자녀)이 신분증 및 도장(위탁인을 통해 대리로 처리할 경우, 위탁인 및 대리인의 신분증, 도장 지참 필요)을 지참하여 국세국에서 유산세 세액 계산 서비스를 신청하면 국세국에서 피계승인에게 「유산세 재산 참고 리스트」를 발급하며 신청 후 30일 이내에 다음과 같은 자료를 첨부해 회신해야 합니다. :

1. 신고 세액 계산 서비스 조건 적용 : 국세국은 등기우편으로 유산세 신고 세액 계산 통지서 및 확인 신고서를 발송하고, 납세 의무인은 해당 내용에 관해 오류 유무를 확인한 후, 신고 기간 만료 전에 재정부 전자 신고 납세 서비스 홈페이지 (<https://tax.nat.gov.tw>)에서 온라인으로 확인 회신을 합니다. 혹은 국세 징수

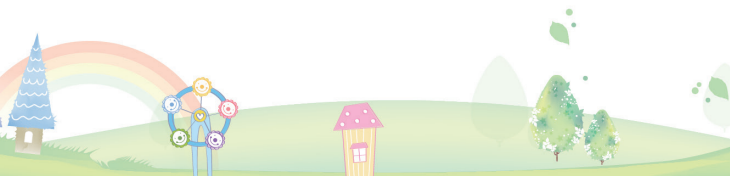



기관에서 제공하는 확인 신고서를 기입한 후, 납세의무인의 신분 증명문서와 함께 직접 전달 혹은 등기 우편 전달 방식으로 피계승인의 호적지 국세징수 기관으로 전달하거나 혹은 가까운 국세징수 기관에 대리 전달을 하면 유산세 신고가 완료됩니다.

2. 신고 세액 계산 서비스 조건 비적용 :

국세국에서 「유산세 신고 세액 계산 부적합 통지서」 및 「유산세 금융 유산 참고 리스트」를 발급하고, 계승인은 전술한 리스트를 받은 후, 반드시 별도로 유산세 신고서를 작성하여 국세징수 기관에 신고를 완료해야 합니다.

(둘) 국민 신분증 미소지 신주민(유산세 신고 세액 계산 서비스 비적용) :

1. 신부민은 거류증 원본 및 도장 (위탁인을 통해 대리료 처리할 경우, 위탁인 및 대리인의 신분증, 도장 지참 필요)을 지참하여 국세국에서 피계승인 「유산세 재산 참고 리스트」 및 「유산세 금융 유산 참고 리스트」 조회를 신청하면, 국세국에서 피계승인에게 「유산세 재산 참고 리스트」를 발송하게 됩니다.
2. 피계승인 금융 유산 자료에 관해 여전히 금융기관의 회신을 기다리고 있는 상황이면, 국세국은 신청 접수를 받은 후 30일 이내에 금융기관의 회신 자료를 정리한 후 「유산세 금융 유산 참고 리스트」를 발송해야 합니다.





3. 계승인은 전술한 리스트를 받은 후, 반드시 별도로 유산세 신고서를 작성하여 국세 징수 기관에 신고를 완료해야 합니다.

국세 관련 문제가 있을 경우, 비교적 편리하게 문의할 수 있는 방법이 있는지요?

답 : 평일 출근 시간 내에 0800-000-321로 문의하시거나 국세 24시간 스마트 고객 서비스-국세 도우미 기능을 이용하시면 하루 종일 온라인을 통해 국세 관련 서비스를 받으실 수 있습니다.





Thẩm tra thuế thu nhập và tài sản

Hỏi : Cư dân mới phải làm thế nào để xin thuế thu nhập và bản liệt kê tài sản của toàn gia đình ?

Trả lời : (Một) Vui lòng gửi các giấy tờ chứng minh sau đây, đến các chi cục gần nhất của cục Thuế nhà nước, cơ quan thu thuế hoặc phòng ban phục vụ có đầy đủ chức năng để xin :

1. Người đã nhận chứng minh nhân dân :

- (1) Bản gốc chứng minh nhân dân của bản thân.
- (2) Chứng minh nhân dân của vợ/chồng và người thân đã thành niên Có chung hộ khẩu.
- (3) Truy vấn tài sản con trai, con gái vị thành niên, tư liệu thuế thu nhập, ngoài đính kèm bản gốc chứng minh nhân dân của người đại diện theo pháp luật ra, nếu con trai, con gái vị thành niên chưa có chứng minh thư thì cần phải kèm theo giấy chứng nhận quan hệ giữa cha mẹ và con trai và con gái.
- (4) Giấy ủy quyền (Thẩm tra vợ hoặc chồng, người thân đã thành niên có chung hộ khẩu hoặc dùng thích hợp cho không phải bản thân người làm đơn xin).
- (5) Giấy đồng ý (dùng thích hợp cho thẩm tra con gái, con trai vị thành niên) .
- (6) Bản gốc chứng minh nhân dân của người đại diện pháp luật. (dùng thích hợp không phải bản thân người làm đơn xin).

2. Người chỉ có thể cư trú:

Ngoài đính kèm bản gốc thẻ cư trú ra, còn lại tương tự mục (2) đến mục (5) kể trên, nếu người đại diện pháp luật cũng chỉ có thể cư trú thì phải mang theo thẻ cư trú bản gốc để chuẩn bị kiểm tra.



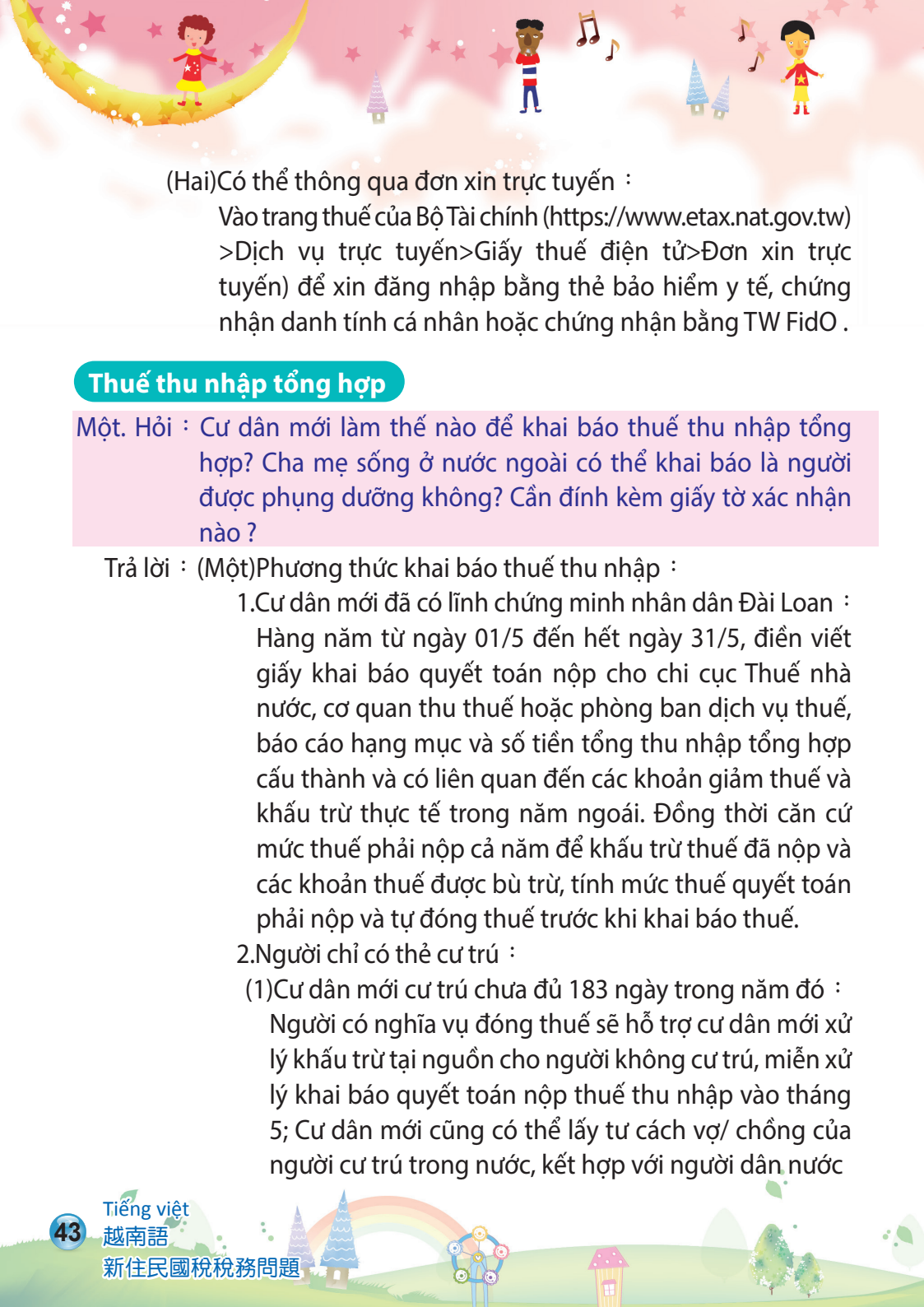

(Hai) Có thể thông qua đơn xin trực tuyến :

Vào trang thuế của Bộ Tài chính (<https://www.etax.nat.gov.tw>) > Dịch vụ trực tuyến > Giấy thuế điện tử > Đơn xin trực tuyến) để xin đăng nhập bằng thẻ bảo hiểm y tế, chứng nhận danh tính cá nhân hoặc chứng nhận bằng TW FidO .

Thuế thu nhập tổng hợp

Một. Hỏi : Cư dân mới làm thế nào để khai báo thuế thu nhập tổng hợp? Cha mẹ sống ở nước ngoài có thể khai báo là người được phụng dưỡng không? Cần đính kèm giấy tờ xác nhận nào ?

Trả lời : (Một) Phương thức khai báo thuế thu nhập :

1. Cư dân mới đã có lãnh chứng minh nhân dân Đài Loan :
Hàng năm từ ngày 01/5 đến hết ngày 31/5, điền viết giấy khai báo quyết toán nộp cho chi cục Thuế nhà nước, cơ quan thu thuế hoặc phòng ban dịch vụ thuế, báo cáo hạng mục và số tiền tổng thu nhập tổng hợp cấu thành và có liên quan đến các khoản giảm thuế và khấu trừ thực tế trong năm ngoài. Đồng thời căn cứ mức thuế phải nộp cả năm để khấu trừ thuế đã nộp và các khoản thuế được bù trừ, tính mức thuế quyết toán phải nộp và tự đóng thuế trước khi khai báo thuế.

2. Người chỉ có thẻ cư trú :

(1) Cư dân mới cư trú chưa đủ 183 ngày trong năm đó :
Người có nghĩa vụ đóng thuế sẽ hỗ trợ cư dân mới xử lý khấu trừ tại nguồn cho người không cư trú, miễn xử lý khai báo quyết toán nộp thuế thu nhập vào tháng 5; Cư dân mới cũng có thể lấy tư cách vợ/ chồng của người cư trú trong nước, kết hợp với người dân nước

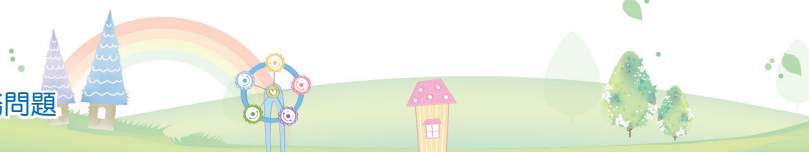



để xử lý khai báo quyết toán thuế thu nhập tổng hợp.

(2) Cư dân mới cư trú đủ 183 ngày trong năm đó :

Phương thức khai báo giống như phương thức khai báo thuế thu nhập tổng hợp của người dân trong nước. Vì có thể cư trú, có thể chọn cư dân mới là người có nghĩa vụ đóng thuế theo diện ngoại kiều và người dân trong nước là vợ hoặc chồng khai báo thuế thu nhập tổng hợp theo dạng ngoại kiều; hoặc người dân trong nước là người có nghĩa vụ đóng thuế, cư dân mới là người cư trú trong nước dùng thân phận vợ hoặc chồng khai báo thuế thu nhập tổng hợp thông thường.

(Hai) Cha mẹ của cư dân mới có thể liệt kê khai báo là người được phụng dưỡng hay không thì phải đính kèm các giấy tờ sau :

1. Nếu cha mẹ người nước ngoài của cư dân mới cư trú đủ 60 tuổi hoặc tuy chưa đủ 60 tuổi nhưng không có khả năng kiếm sống và được người có nghĩa vụ nộp thuế phụng dưỡng thì có thể khai báo nhận phụng dưỡng người thân trực hệ phụ thuộc.
2. Giấy tờ chứng nhận kèm theo cần có như sau:
 - (1) Tài liệu cơ bản của người thân trực hệ (như: Bản sao hộ chiếu, bản sao thẻ cư trú, chứng nhận hộ khẩu).
 - (2) Giấy tờ chứng nhận mối quan hệ (như: Giấy khai sinh, chứng nhận hộ khẩu).
 - (3) Chứng nhận phụng dưỡng (như giấy chứng nhận chuyển tiền hoặc giấy tờ có công chứng).
 - (4) Chứng nhận còn sống (như: Giấy tờ có công chứng, chứng nhận hộ khẩu hoặc giấy tờ đủ để xác định sự thật còn sống).



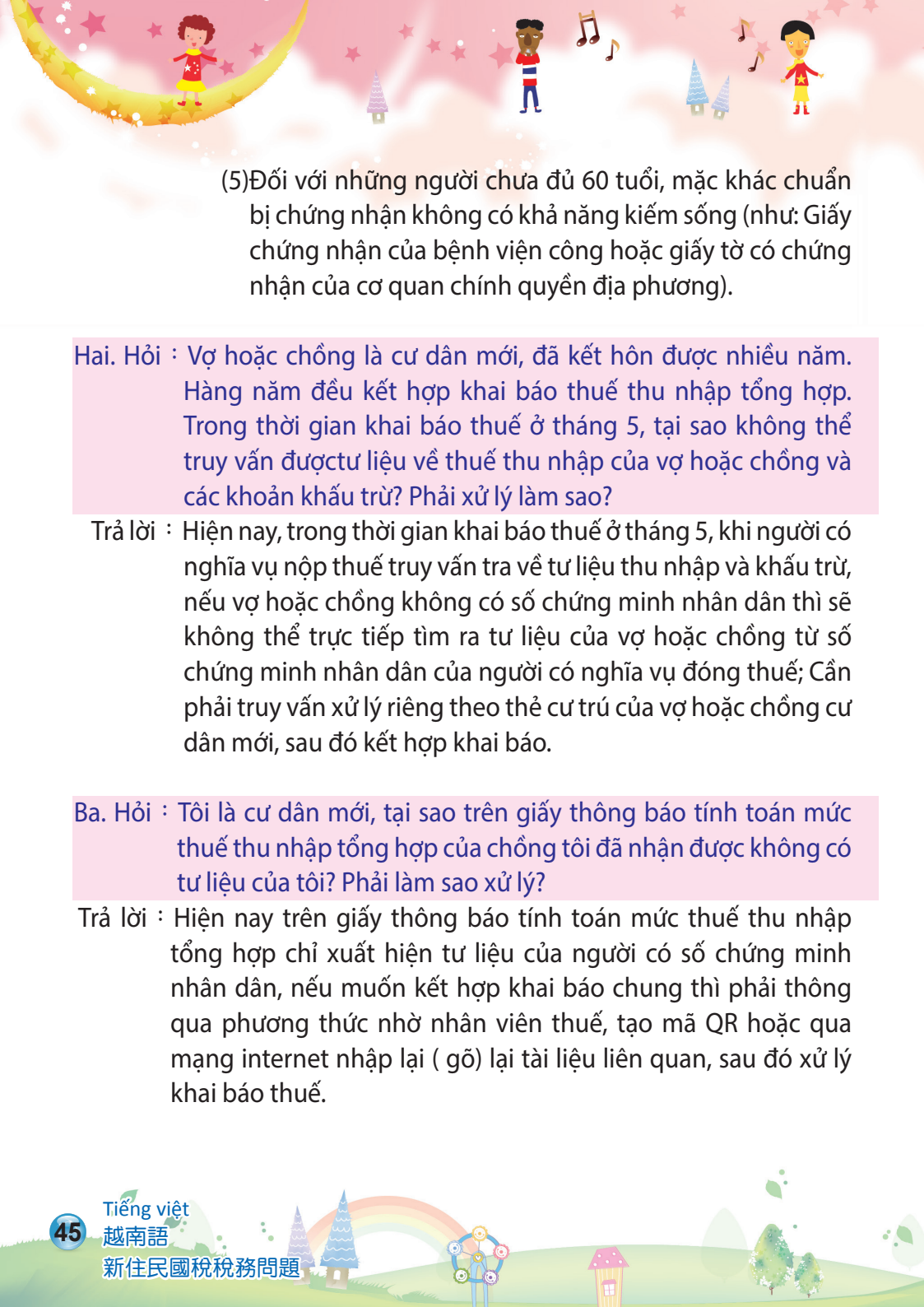

(5) Đối với những người chưa đủ 60 tuổi, mặc khác chuẩn bị chứng nhận không có khả năng kiếm sống (như: Giấy chứng nhận của bệnh viện công hoặc giấy tờ có chứng nhận của cơ quan chính quyền địa phương).

Hai. Hỏi : Vợ hoặc chồng là cư dân mới, đã kết hôn được nhiều năm. Hàng năm đều kết hợp khai báo thuế thu nhập tổng hợp. Trong thời gian khai báo thuế ở tháng 5, tại sao không thể truy vấn được tư liệu về thuế thu nhập của vợ hoặc chồng và các khoản khấu trừ? Phải xử lý làm sao?

Trả lời : Hiện nay, trong thời gian khai báo thuế ở tháng 5, khi người có nghĩa vụ nộp thuế truy vấn tra về tư liệu thu nhập và khấu trừ, nếu vợ hoặc chồng không có sổ chứng minh nhân dân thì sẽ không thể trực tiếp tìm ra tư liệu của vợ hoặc chồng từ sổ chứng minh nhân dân của người có nghĩa vụ đóng thuế; Cần phải truy vấn xử lý riêng theo thẻ cư trú của vợ hoặc chồng cư dân mới, sau đó kết hợp khai báo.

Ba. Hỏi : Tôi là cư dân mới, tại sao trên giấy thông báo tính toán mức thuế thu nhập tổng hợp của chồng tôi đã nhận được không có tư liệu của tôi? Phải làm sao xử lý?

Trả lời : Hiện nay trên giấy thông báo tính toán mức thuế thu nhập tổng hợp chỉ xuất hiện tư liệu của người có sổ chứng minh nhân dân, nếu muốn kết hợp khai báo chung thì phải thông qua phương thức nhờ nhân viên thuế, tạo mã QR hoặc qua mạng internet nhập lại (gõ) lại tài liệu liên quan, sau đó xử lý khai báo thuế.





Bốn. Hỏi : Nếu vợ hoặc chồng ly thân do mâu thuẫn tình cảm hoặc bạo lực gia đình, dẫn đến kết hợp khai báo thuế khó khăn, phải xử lý làm sao?

Trả lời : Chỉ cần nộp phán quyết của tòa án đã ly thân hơn nửa năm trở lên hoặc bản sao giấy chứng nhận tòa án lệnh bảo hộ bạo lực gia đình, lúc khai báo nên điền vào ô "ly thân", thì có thể khai tính mức thuế riêng, tức là chiếu theo người độc thân có thể tách riêng tờ khai báo thuế thu nhập tổng hợp. Nếu không đáp ứng được các quy định trên và không thể kết hợp khai báo thì vẫn phải điền viết trên tờ khai tên vợ/chồng và số chứng minh nhân dân, do Cục Thuế nhà nước sẽ tính số tiền thuế chung, nếu có nhu cầu nộp thuế riêng thì vui lòng đính kèm đơn riêng.

Năm. Hỏi : Chi phí y tế của cha mẹ và con cái của cư dân mới phát sinh ở nước ngoài có được khai báo khấu trừ khi khai báo thuế thu nhập tổng hợp không?

Trả lời : Chi phí y tế của cha mẹ và con cái của cư dân mới phát sinh ở nước ngoài, phải có giấy chứng nhận của bệnh viện công lập nước ngoài, giấy xác nhận của bệnh viện do pháp nhân nước ngoài tổ chức hoặc bệnh viện liên kết với trường đại học công lập hoặc tư thực (phải kèm theo biên lai, hóa đơn, chứng từ thanh toán gốc có tiêu đề và các giấy tờ chứng nhận là tổ chức của bệnh viện) được khấu trừ từ tổng thuế thu nhập tổng hợp trong năm đó.





Sáu. Hỏi : Nếu cư dân mới chưa nhận được chứng minh nhân dân của Trung Hoa Dân quốc và trong kỳ khai thuế tháng 5, khi khai báo quyết toán thuế thu nhập tổng hợp với vợ hoặc chồng là người có nghĩa vụ nộp thuế, nếu khai báo có số thuế được hoàn thì có được hoàn trực tiếp cho cư dân mới thay cho vợ hoặc chồng (người có nghĩa vụ nộp thuế) không?

Trả lời : Khi khai báo xử lý quyết toán thuế thu nhập tổng hợp, phương thức hoàn thuế là sử dụng tài khoản tiền gửi để hoàn thuế, đồng thời điền tư liệu người gửi và tư liệu tài khoản đó (có thể là tài khoản tiền gửi của người có nghĩa vụ nộp thuế, tài khoản vợ hoặc chồng hoặc tài khoản tiền gửi của người thân được phụng dưỡng tại tổ chức tài chính hoặc tài khoản bưu điện hoặc tài khoản tiền gửi tân đài tệ mở ở ngân hàng nước ngoài). Cục thuế sẽ trực tiếp chuyển khoản hoàn thuế vào tài khoản được chỉ định vào ngày hoàn thuế.

Thuế kinh doanh

Hỏi : Cư dân mới muốn mở quán ăn bình dân khi nào nên làm đăng ký thuế? Cần chuẩn bị tài liệu gì? Thu thuế kinh doanh như thế nào?

Trả lời : (Một) Người hoạt động kinh doanh nên xin đăng ký thuế với cơ quan thuế trước khi bắt đầu kinh doanh.

(Hai) Cần phải chuẩn bị tài liệu sau :

1. Đơn xin đăng ký thành lập (thay đổi) người kinh doanh
2. Bản chụp mặt trước và mặt sau chứng minh nhân dân của người phụ trách. Nếu người nước ngoài chưa có chứng minh nhân dân thì lấy thẻ cư trú, hộ chiếu hoặc giấy tờ chứng nhận khác thay thế.
3. Con dấu của người phụ trách





4. Con dấu cửa tiệm

5. Hóa đơn thuế nhà ở và hợp đồng thuê nhà mới nhất (nếu thuê nhà miễn phí vui lòng đính kèm giấy tờ chứng nhận đồng ý của chủ nhà).

(Ba) Tải xuống các mẫu đơn đăng ký liên quan từ trang web
bổn Cục :

<https://www.ntbna.gov.tw> (Trang chủ>Chuyên mục quan tâm>Chuyên mục thuế>Thuế doanh nghiệp>Khu vực đăng ký thuế) hoặc lấy từ cơ quan thu thuế ở văn phòng kinh doanh.

(Bốn) Thu thuế kinh doanh như thế nào :

1. Doanh thu bán hàng (như quán ăn bình dân, cửa hàng quần áo) với doanh số bán hàng hàng tháng là 80.000 Đài tệ hoặc doanh thu dịch vụ (như tiệm làm móng) với doanh số hàng tháng là 40.000 Đài tệ sẽ phải chịu thuế kinh doanh.
2. Người có doanh số bán hàng hàng tháng không đạt 200.000 Đài tệ, Cục Thuế nhà nước có thể đánh thuế kinh doanh 1% trên doanh số bán hàng, tuy nhiên, nếu doanh số trung bình hàng tháng đạt 200.000 Đài tệ thì là đủ, tất là đạt tiêu chuẩn sử dụng hóa đơn thống nhất. Các doanh nghiệp sử dụng hóa đơn thống nhất phải tính số thuế phải nộp dựa trên 5% thuế doanh thu trừ thuế đầu vào, đồng thời khai báo và nộp thuế kinh doanh cho Cục Thuế nhà nước hai tháng một lần.

Thuế tài sản và quà tặng

Một. Hỏi : Giữa hai vợ chồng có tặng quà lẫn nhau, cần phải chịu thuế quà biếu tặng hay không?

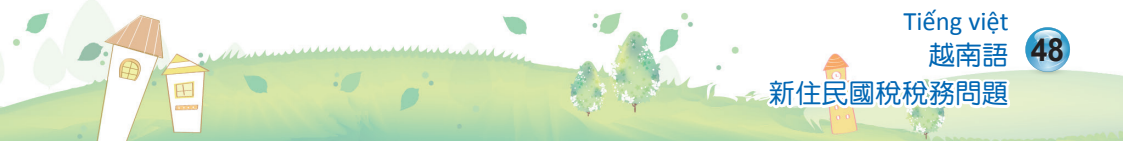



Trả lời : Tài sản của hai vợ chồng tặng cho nhau không tính vào tổng số tiền quà tặng và được miễn thuế, tuy nhiên cần phải xử lý đưa vào trường hợp đăng ký chuyển nhượng quyền tài sản, vẫn phải khai báo cho cục Thuế nhà nước, do cục Thuế nhà nước phê chuẩn cấp giấy chứng nhận không tính quà tặng vào tổng mức thu để căn cứ xử lý chuyển nhượng quyền sở hữu.

Hai. Hỏi : Vợ hoặc chồng của cư dân mới qua đời, đã đi làm xóa khỏi hộ khẩu rồi thì khai thuế thừa kế như thế nào?

Trả lời : (Mộ) Cư dân mới đã nhận chứng minh nhân dân :

Người thừa kế (Cư dân mới hoặc con cái) vui lòng mang chứng minh nhân dân và con dấu (nếu ủy thác cho người khác đại diện thì cần mang theo giấy ủy quyền và chứng minh nhân dân và con dấu của người đại diện) đến cục Thuế nhà nước để xin đăng ký dịch vụ tính toán mức thuế thừa kế. Cục Thuế nhà nước trước tiên sẽ cấp phát cho người được thừa kế "Bản liệt kê tham khảo tài sản thuế thừa kế" và gửi tài liệu trong vòng 30 ngày sau khi thụ lý đơn xin :

1. Trường hợp áp dụng dịch vụ tính toán mức thuế khai báo:

Cục Thuế Nhà nước sẽ gửi giấy thông báo tính toán mức thuế thừa kế và xác nhận tờ đơn xin qua thư bảo đảm, sau khi người có nghĩa vụ nộp thuế đối chiếu đúng nội dung, trước khi hết thời hạn khai báo, thông qua website dịch vụ nộp thuế điện tử của Bộ Tài chính (<https://tax.nat.gov.tw>) đăng nhập trực tuyến để trả lời và xác nhận; hoặc điền vào giấy khai báo xác nhận do cơ quan thuế nhà nước cung cấp và gửi cùng với giấy

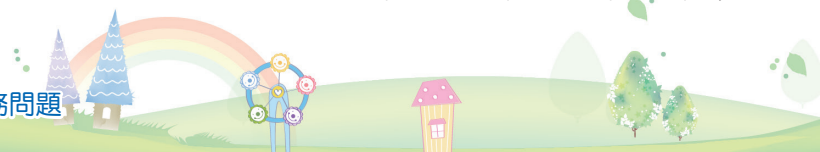



chứng minh nhân dân của người có nghĩa vụ nộp thuế qua quầy giao dịch hoặc bằng thư bảo đảm đến cơ quan thu thuế nhà nước nơi người chết cư trú, hoặc đến bất kỳ cơ quan thu thuế nhà nước nào gần nhất để nhận và hoàn thành khai báo thuế thừa kế.

2. Các trường hợp không áp dụng dịch vụ tính toán mức thuế khai báo :

Cục Thuế nhà nước sẽ gửi "Thông báo tính toán mức thuế thừa kế không đủ điều kiện" và "Danh sách tham khảo tài sản tài chính về thuế thừa kế". Sau khi người thừa kế nhận được bản tham khảo nói trên, thì cần phải điền viết giấy khai báo thuế thừa kế riêng và nộp cho cơ quan thu thuế nhà nước hoàn thành việc khai báo.

(Hai) Cư dân mới chưa có chứng minh nhân dân (không được áp dụng dịch vụ tính toán mức thuế thừa kế) :

1. Cư dân mới phải mang theo thẻ cư trú gốc và con dấu (nếu ủy thác cho người đại diện thì cần mang theo giấy ủy quyền, chứng minh nhân dân và con dấu của người đại diện) đến Cục Thuế nhà nước để xin truy vấn "Bản liệt kê tham khảo thuế thừa kế tài sản" và "Danh sách tham khảo tài sản tài chính về thuế thừa kế" của người được thừa kế. Cục Thuế nhà nước trước tiên sẽ phát cho người được thừa kế "Bản liệt kê tham khảo thuế di sản thừa kế tài sản".

2. Có liên quan đến tài liệu về di sản tài chính của người được thừa kế vẫn cần được tổ chức tài chính trả lời, trong vòng 30 ngày sau khi thụ lý đơn, Cục Thuế Nhà nước sẽ tổng hợp tài liệu sau khi nhận phản hồi từ tổ



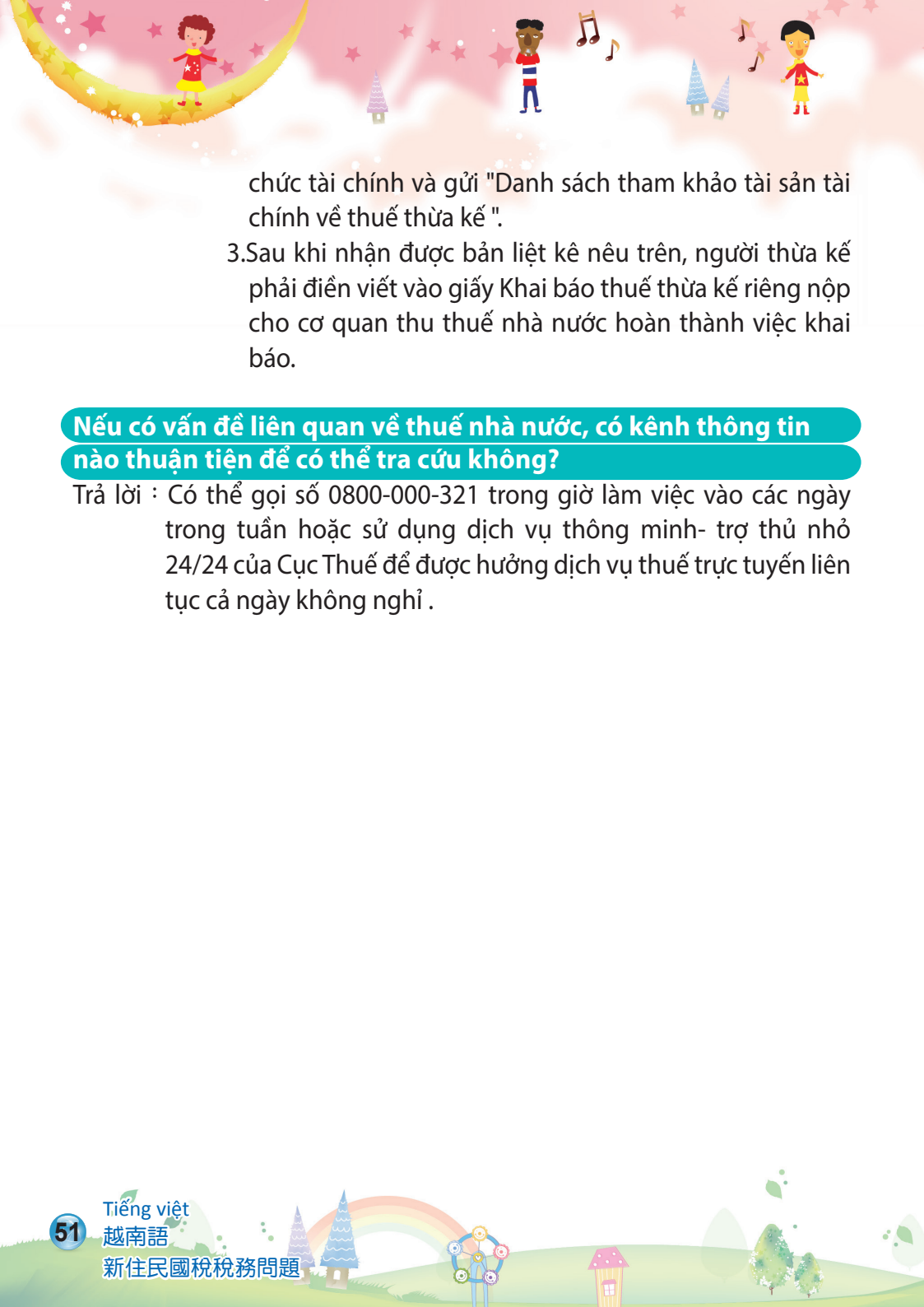

chức tài chính và gửi "Danh sách tham khảo tài sản tài chính về thuế thừa kế".

3.Sau khi nhận được bản liệt kê nêu trên, người thừa kế phải điền viết vào giấy Khai báo thuế thừa kế riêng nộp cho cơ quan thu thuế nhà nước hoàn thành việc khai báo.

Nếu có vấn đề liên quan về thuế nhà nước, có kênh thông tin nào thuận tiện để có thể tra cứu không?

Trả lời : Có thể gọi số 0800-000-321 trong giờ làm việc vào các ngày trong tuần hoặc sử dụng dịch vụ thông minh- trợ thủ nhỏ 24/24 của Cục Thuế để được hưởng dịch vụ thuế trực tuyến liên tục cả ngày không nghỉ .





Investigasi pendapatan dan harta kekayaan

Tanya : Bagaimana caranya imigran baru mengajukan daftar pendapatan dan harta kekayaan sekeluarga?

Jawab : (Satu)Lampirkan dokumen berikut dan ajukan di berbagai cabang kantor Pajak Nasional, kantor penagihan,kantor layanan umum yang terdekat.

1. Bagi yang telah memiliki kartu tanda penduduk :

- (1)Kartu tanda penduduk asli.
- (2)Kartu tanda penduduk suami / istri dan anggota keluarga yang sudah berumur dewasa.
- (3)Memohon daftar kekayaan dan penghasilan anak dibawah umur, selain harus lampirkan Kartu tanda penduduk wali,jika tidak mempunyai kartu tanda penduduk anak dibawah umur,harus lampirkan surat keterangan hubungan anak dengan orang tua.
- (4)Surat kuasa (hanya untuk suami/istri dan anggota keluarga yang berumur dewasa,tidak untuk diri sendiri).
- (5)Surat persetujuan(dipakai untuk anak dibawah umur)
- (6)Kartu tanda penduduk wali yang asli. (tidak dipakai untuk diri sendiri).

2. Yang hanya memegang ijin tinggal :

Selain melampirkan surat ijin tinggal,selebihnya sama dengan (2) sampai (6) diatas,bila yg mewakili hanya mempunyai surat ijin tinggal,maka surat ijin tinggal harus dilampirkan untuk pemeriksaan selanjutnya.



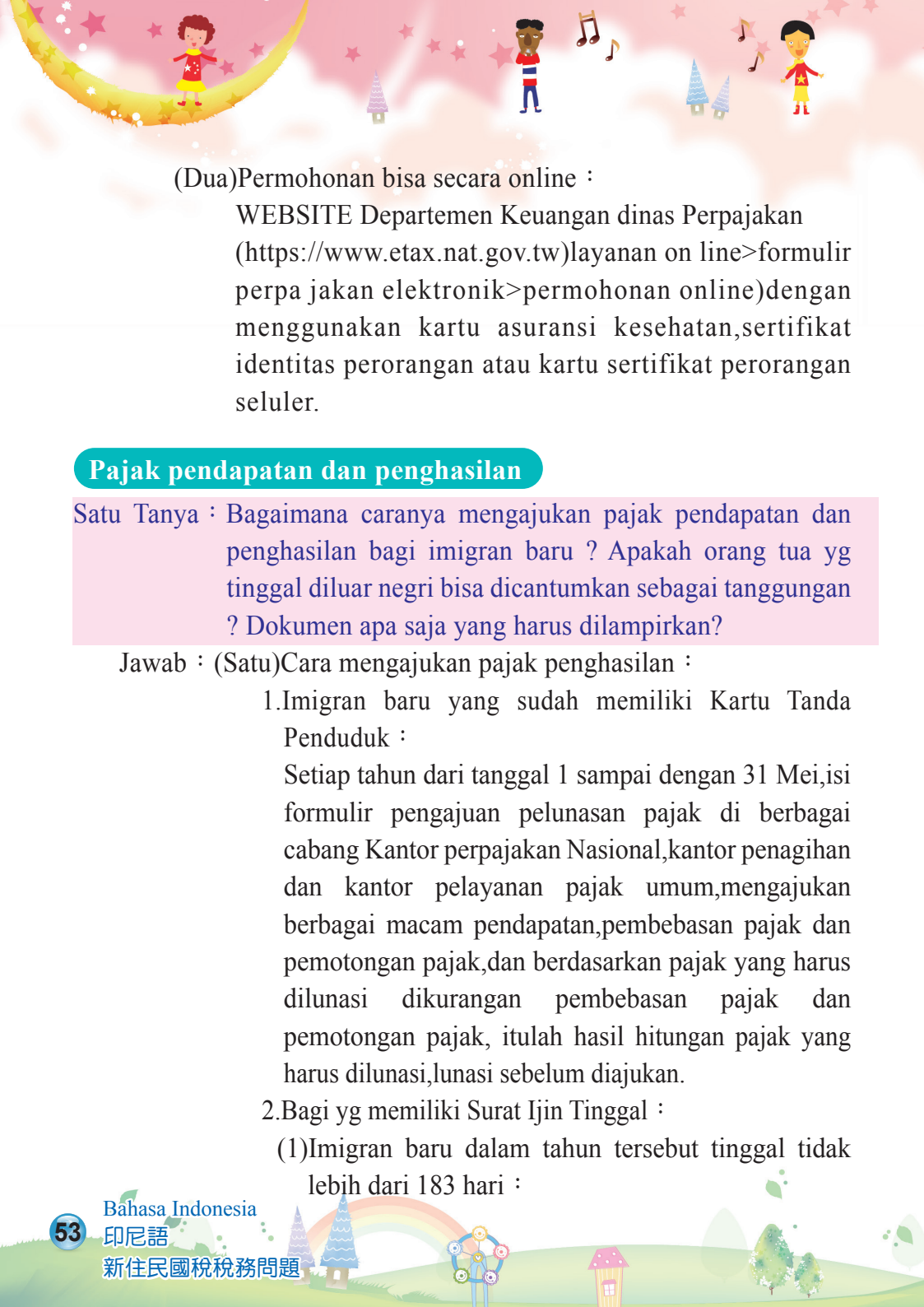

(Dua)Permohonan bisa secara online :

WEBSITE Departemen Keuangan dinas Perpajakan (<https://www.etax.nat.gov.tw>) layanan on line>formulir perpa jakan elektronik>permohonan online)dengan menggunakan kartu asuransi kesehatan,sertifikat identitas perorangan atau kartu sertifikat perorangan seluler.

Pajak pendapatan dan penghasilan

Satu Tanya : Bagaimana caranya mengajukan pajak pendapatan dan penghasilan bagi imigran baru ? Apakah orang tua yg tinggal diluar negri bisa dicantumkan sebagai tanggungan ? Dokumen apa saja yang harus dilampirkan?

Jawab : (Satu)Cara mengajukan pajak penghasilan :

1.Imigran baru yang sudah memiliki Kartu Tanda Penduduk :

Setiap tahun dari tanggal 1 sampai dengan 31 Mei,isi formulir pengajuan pelunasan pajak di berbagai cabang Kantor perpajakan Nasional,kantor penagihan dan kantor pelayanan pajak umum,mengajukan berbagai macam pendapatan,pembebasan pajak dan pemotongan pajak,dan berdasarkan pajak yang harus dilunasi dikurangan pembebasan pajak dan pemotongan pajak, itulah hasil hitungan pajak yang harus dilunasi,lunasi sebelum diajukan.

2.Bagi yg memiliki Surat Ijin Tinggal :

(1)Imigran baru dalam tahun tersebut tinggal tidak lebih dari 183 hari :





Petugas pajak akan membantu Imigran baru berdasarkan bukan penduduk, dibebaskan dari pengajuan pemungutan pajak dibulan Mei: Imigran baru boleh mengajukan pajak pendapatan dan penghasilan bergabung dengan suami/istri yang tinggal dalam negeri.

(2) Imigran baru dalam tahun tersebut tinggal lebih dari 183 hari :

Cara pengajuan pajak pendapatan dan penghasilan sama dengan penduduk setempat, karena memiliki Surat Ijin Tinggal diperbolehkan memilih antara Imigran baru sebagai wajib pajak orang asing; Suami/istri penduduk sini yang mengajukan pajak pendapatan dan penghasilan sebagai wajib pajak, Imigran baru berdasarkan sebagai suami / istri mengajukan pajak pendapatan dan penghasilan secara umum.

(Dua) Bolehkah orang tua Imigran baru dicantumkan sebagai tanggungan hidup, surat yang perlu dilampirkan :

1. Jika orang tua Imigran baru usia telah mencapai 60 tahun, atau belum mencapai 60 tahun tetapi tidak mampu mencari nafkah hidup, diterima sebagai tanggungan wajib pajak, boleh dicantumkan sebagai saudara terdekat yg ditanggung.
2. Perlu lampirkan surat surat dibawah berikut :
 - (1) Identitas orang tua (misalnya : fotocopi passport, fotocopi surat ijin tinggal, kartu keluarga).



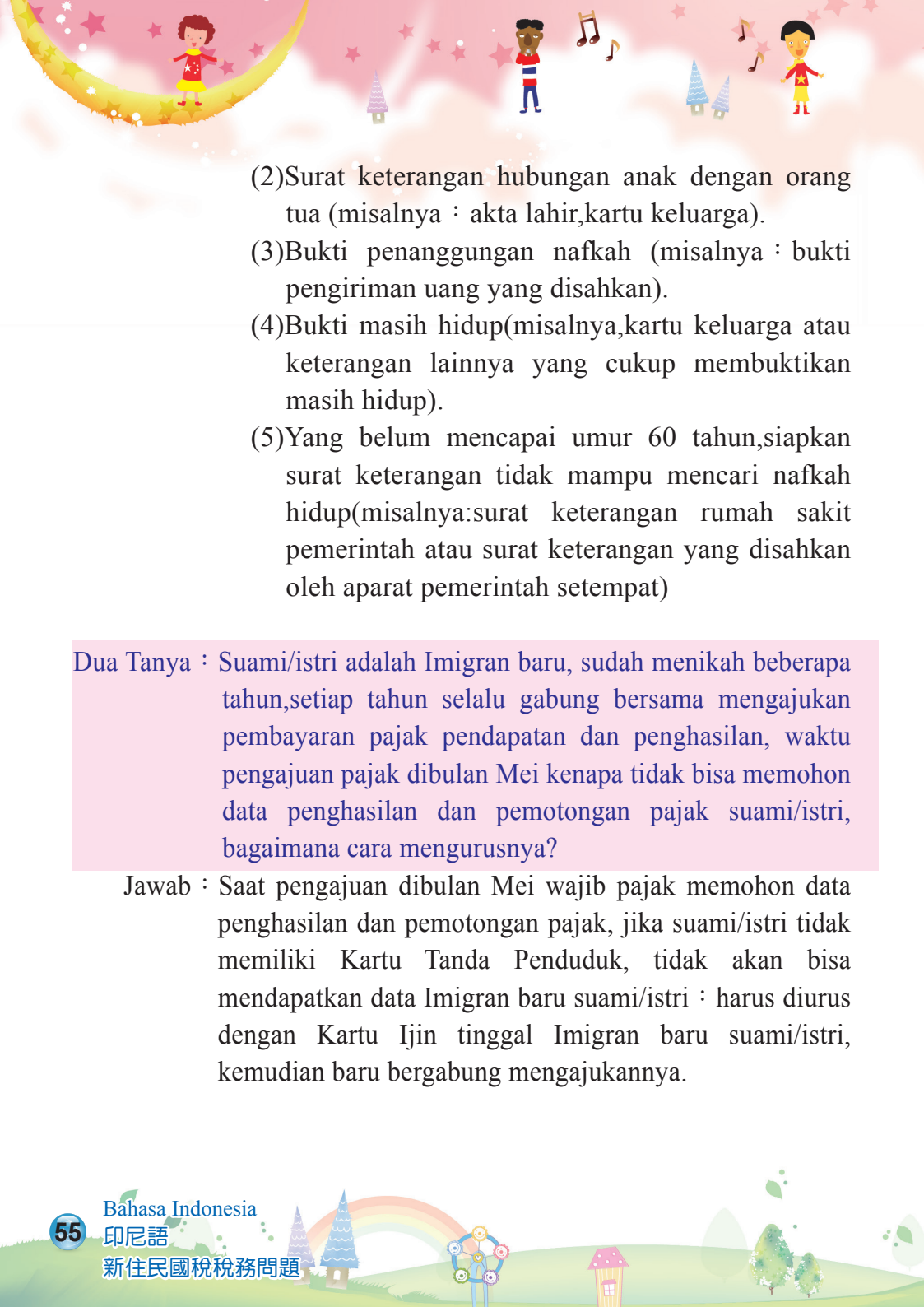

- (2) Surat keterangan hubungan anak dengan orang tua (misalnya : akta lahir,kartu keluarga).
- (3) Bukti penanggungn nafkah (misalnya : bukti pengiriman uang yang disahkan).
- (4) Bukti masih hidup(misalnya,kartu keluarga atau keterangan lainnya yang cukup membuktikan masih hidup).
- (5) Yang belum mencapai umur 60 tahun,siapkan surat keterangan tidak mampu mencari nafkah hidup(misalnya:surat keterangan rumah sakit pemerintah atau surat keterangan yang disahkan oleh aparat pemerintah setempat)

Dua Tanya : Suami/istri adalah Imigran baru, sudah menikah beberapa tahun,setiap tahun selalu gabung bersama mengajukan pembayaran pajak pendapatan dan penghasilan, waktu pengajuan pajak dibulan Mei kenapa tidak bisa memohon data penghasilan dan pemotongan pajak suami/istri, bagaimana cara mengurusnya?

Jawab : Saat pengajuan dibulan Mei wajib pajak memohon data penghasilan dan pemotongan pajak, jika suami/istri tidak memiliki Kartu Tanda Penduduk, tidak akan bisa mendapatkan data Imigran baru suami/istri : harus diurus dengan Kartu Ijin tinggal Imigran baru suami/istri, kemudian baru bergabung mengajukannya.





Tiga Tanya : Saya adalah Imigran baru, kenapa data saya tidak dicantumkan dalam surat pemberitahuan percobaan perhitungan jumlah pajak suami saya?

Jawab : Formulir perhitungan jumlah pajak cuma akan muncul data bagi yang sudah memiliki Kartu Tanda Penduduk, jika ingin bergabung mengajukannya, harus melalui petugas secara artifisial, barkot, atau online mengisi(ketik) data bersangkutan dan ajukan kembali.

Empat Tanya : Jika hubungan pasangan tidak terpadu atau adanya tindakan kekerasan dalam perkawinan akhirnya hidup terpisah, mengakibatkan penggabungan pengajuan dan kesulitan dalam perhitungan, bagaimana cara mengurusnya?

Jawab : Hanya dengan surat keputusan pengadilan yg menyatakan telah hidup terpisah lebih dari 6 bulan, atau surat perintah perlindungan kekerasan dalam keluarga dari pengadilan, waktu pengajuan isi (hidup terpisah), dengan begitu bisa hitung terpisah jumlah pajak, seperti yang masih belum menikah boleh terpisah mengajukannya, jika tidak memenuhi ketentuan diatas, dan tidak bisa mengajukan bersamaan, masih harus mengisi nomor Kartu Tanda Penduduk suami/istri disurat pengajuan, gabungan jumlah pajak akan dihitung Biro Pajak Nasional, yang ingin mengajukan perhitungan tersendiri, harus lampirkan surat permohonan.





Lima Tanya : Biaya pengobatan orang tua dan anak Imigran baru yang terjadi diluar negeri, bisakah mendapatkan pengurangan pajak?

Jawab : biaya pengobatan orang tua dan anak Imigran baru yang terjadi di luar negeri, berdasarkan rumah sakit pemerintah, rumah sakit yayasan swasta, atau rumah sakit universitas negeri atau swasta (perlu lampirkan kwitansi atas nama pasien, bon pembayaran, bukti pembayaran, membuktikan surat dari rumah sakit tersebut, terhitung sebagai pengurangan pajak tahun tersebut.

Enam Tanya : Imigran baru yang belum memiliki Kartu Tanda Penduduk, dibulan Mei saat pengajuan atas nama suami/istri sebagai wajib pajak, jika ada pengembalian pajak bisakah langsung dikembalikan ke Imigran baru dan bukan ke suami/istri Imigran baru (wajib pajak)?

Jawab : Saat pengajuan perhitungan pajak pendapatan dan penghasilan, cara pengembalian pajak boleh memilih menggunakan buku tabungan, dan isi lengkap nama dan data tabungan (boleh memakai wajib pajak, suami/istri, atau yang menjadi tanggungan nafkah, buku tabungan bank atau tabungan dipos, atau tabungan dollar baru Taiwan di bank asing), Kantor Pajak Nasional akan mengembalikan dinomor rekening yang ditentukan saat tanggal pengembalian pajak.





Pajak Usaha

Tanya : Imigran baru akan membuka toko makanan, kapan harus mendaftarkan pajak? bagaimana pemungutan pajak usahanya?

Jawab : (Satu)Pengusaha sebelum memulai usahanya harus mengajukan permohonan pendaftaran dibadan pemungutan pajak yang berwenang.

(Dua) Harus mempersiapkan surat-surat dibawah ini :

1. Formulir pendaftaran pendirian (perubahan) pengusaha
2. Fotocopi Kartu Tanda Penduduk bagian depan-belakang penanggung jawab, jika orang asing yang belum memiliki Kartu Tanda Penduduk, gunakan Surat Ijin Tinggal, passport atau surat identitas lainnya.
3. Stempel penanggung jawab
4. Stempel toko
5. Bukti pembayaran pajak bangunan dan kontrak sewa toko yang terbaru (jika tidak perlu membayar uang sewa, mohon lampirkan bukti persetujuan pemilik)

(Tiga) Formulir permohonan bisa didownload diwebsite <https://www.ntbna.gov.tw>(halaman pertama) Pilihan tema khusus > khusus perpajakan > pajak usaha > pendaftaran pajak usaha, atau dapatkan dikantor pemungutan pajak setempat.

(Empat) cara pemungutan pajak usaha :

1. Penjualan barang (seperti : toko jual makanan, toko pakaian) setiap bulan hasil jualan mencapai 80 ribu NT dollar atau jasa (misalnya : salon kuku) setiap bulan hasil jualan mencapai 40 ribu NT dollar, akan dikenakan pajak.



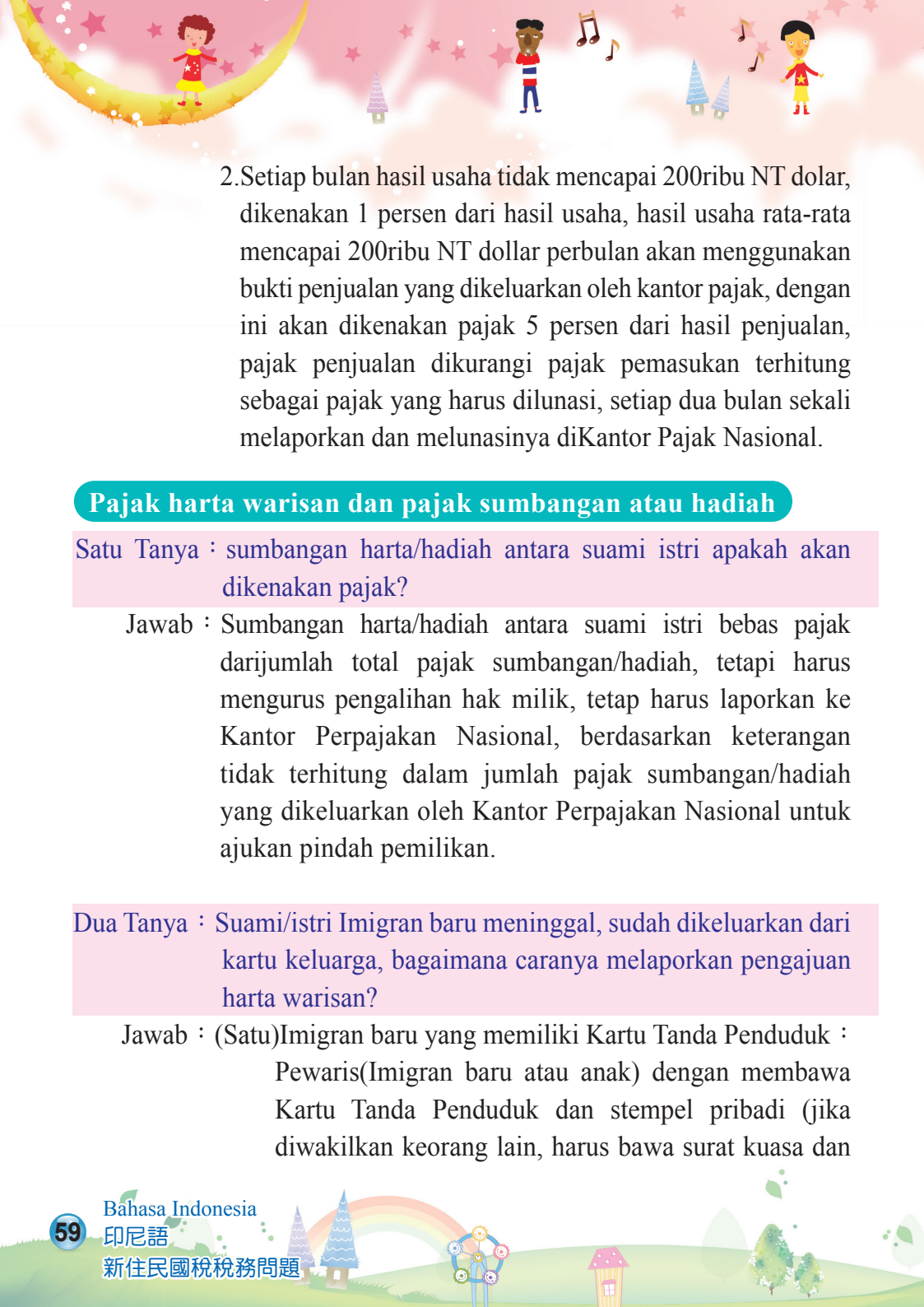

2. Setiap bulan hasil usaha tidak mencapai 200ribu NT dolar, dikenakan 1 persen dari hasil usaha, hasil usaha rata-rata mencapai 200ribu NT dolar perbulan akan menggunakan bukti penjualan yang dikeluarkan oleh kantor pajak, dengan ini akan dikenakan pajak 5 persen dari hasil penjualan, pajak penjualan dikurangi pajak pemasukan terhitung sebagai pajak yang harus dilunasi, setiap dua bulan sekali melaporkan dan melunasinya di Kantor Pajak Nasional.

Pajak harta warisan dan pajak sumbangan atau hadiah

Satu Tanya : sumbangan harta/hadiah antara suami istri apakah akan dikenakan pajak?

Jawab : Sumbangan harta/hadiah antara suami istri bebas pajak dari jumlah total pajak sumbangan/hadiah, tetapi harus mengurus pengalihan hak milik, tetap harus laporkan ke Kantor Perpajakan Nasional, berdasarkan keterangan tidak terhitung dalam jumlah pajak sumbangan/hadiah yang dikeluarkan oleh Kantor Perpajakan Nasional untuk ajukan pindah pemilikan.

Dua Tanya : Suami/istri Imigran baru meninggal, sudah dikeluarkan dari kartu keluarga, bagaimana caranya melaporkan pengajuan harta warisan?

Jawab : (Satu) Imigran baru yang memiliki Kartu Tanda Penduduk :
Pewaris (Imigran baru atau anak) dengan membawa Kartu Tanda Penduduk dan stempel pribadi (jika diwakilkan ke orang lain, harus bawa surat kuasa dan





Kartu Tanda Penduduk wali, stempel pribadi) mengajukan layanan perhitungan pajak warisan, Kantor Pajak Nasional akan memberikan pewaris (daftar referensi pajak warisan), dan dalam 30 hari sejak pengajuan akan dikirimkan data berikut :

1. Bisa digunakan untuk perhitungan jumlah pajak :

Kantor Pajak Nasional akan mengirim lewat pos tercatat pemberitahuan perhitungan jumlah harta warisan dan konfirmasi surat pengajuan, wajib pajak setelah mencocokkan isi pemberitahuan tidak salah, dalam waktu yang ditentukan, boleh lewat website Departemen Keuangan layanan pelunasan pajak elektronik (<https://tax.nat.gov.tw>) mengonfirmasi balasan secara online : atau mengisi surat konfirmasi yg diberikan kantor pajak yang berwenang, bersama Kartu Tanda Penduduk wajib pajak, antar ke loket pelayanan atau kirim lewat kantor pos tercatat ke kantor pemungutan pajak setempat pewaris, atau salah satu kantor pemungutan pajak terdekat, menyelesaikan pengajuan pajak harta warisan.

2. Tidak bisa digunakan untuk perhitungan pajak :

Kantor pajak Nasional akan mengirim (pemberitahuan yang tidak bisa dihitung sebagai perhitungan pajak warisan) dan (daftar pajak warisan keuangan), pewaris sesudah menerima daftar pajak warisan tersebut, harus mengisi formulir pajak warisan dan mengajukan di kantor pemungutan pajak.





(Dua) Imigran baru yang tidak mempunyai Kartu Tanda Penduduk (tidak berlaku menggunakan layanan pengajuan perhitungan pajak warisan)

1. Imigran baru harus membawa Kartu Ijin Tinggal yang asli dan stempel pribadi sebagai pewaris (jika wakil orang lain, maka harus membawa surat kuasa dan Kartu Tanda Penduduk serta stempel pribadinya) memohon (daftar referensi pajak warisan), dan (daftar pajak warisan keuangan).
2. Mengenai warisan berupa uang datanya harus menunggu balasan dari Lembaga Keuangan, Kantor Pajak Nasional setelah menerima pengajuan dalam 30 hari, mengumpulkan dengan lengkap data dari Lembaga Keuangan kemudian mengirimkan (daftar referensi warisan keuangan).
3. Pewaris setelah menerima daftar referensi, harus mengisi formulir laporan warisan di kantor pemungutan pajak Nasional.

Jika ada pertanyaan mengenai perpajakan, adakah saluran yang lebih mudah untuk dipakai?

Jawab : Anda bisa hubungi 0800-000-321 pada jam kerja di hari kerja, atau memakai layanan cerdas 24 jam -asisten perpajakan nasional, segera bisa menikmati layanan online sehabisan.

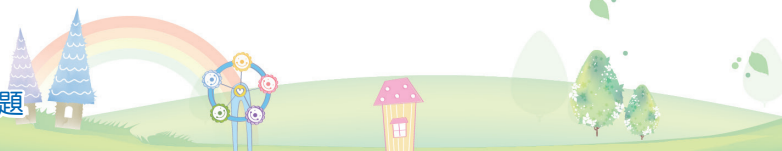



Imbestigasyon ng kita at mga ari-arian

Magtanong : Paano makakapag-apply ang bagong residente para sa listahan ng kita at mga ari-arian para sa buong pamilya?

Sagot : (i) Mangyaring ilakip ang mga sumusunod na dokumento sa pinakamalapit na sangay ng Pambansang Kagawaran ng Pagbubuwis, opisina ng pangongolekta ng buwis o buong function na counter ng opisina ng serbisyo para mag-apply :

1. Para sa mga nakakuha ng pambansang kard ng pagkakakilanlan :
 - (1) Orihinal na pambansang kard ng pagkakakilanlan ng aplikante.
 - (2) Pambansang kard ng pagkakakilanlan ng mga asawa at kamag-anak na nasa hustong gulang sa parehong sambahayan.
 - (3) Dagdag pa sa pambansang kard ng pagkakakilanlan ng legal na kinatawan, kung walang kard ng pagkakakilanlan ang menor de edad na bata, dapat ilakip ang dokumentong nagpapatunay ng kaugnayan ng bata at mga magulang kapag ang impormasyon sa ari-arian at kita ng menor de edad na bata ay ilalakip.
 - (4) Liham ng Paghirang (naaangkop sa asawa at mga kamag-anak na nasa hustong gulang sa parehong sambahayan o ang mga hindi aplikante).
 - (5) Liham ng Pahintulot (naaangkop para sa paghahanap ng mga batang menor de edad).
 - (6) Orihinal na pambansang kard ng pagkakakilanlan ng kinatawan. (Naaangkop sa mga hindi aplikante).



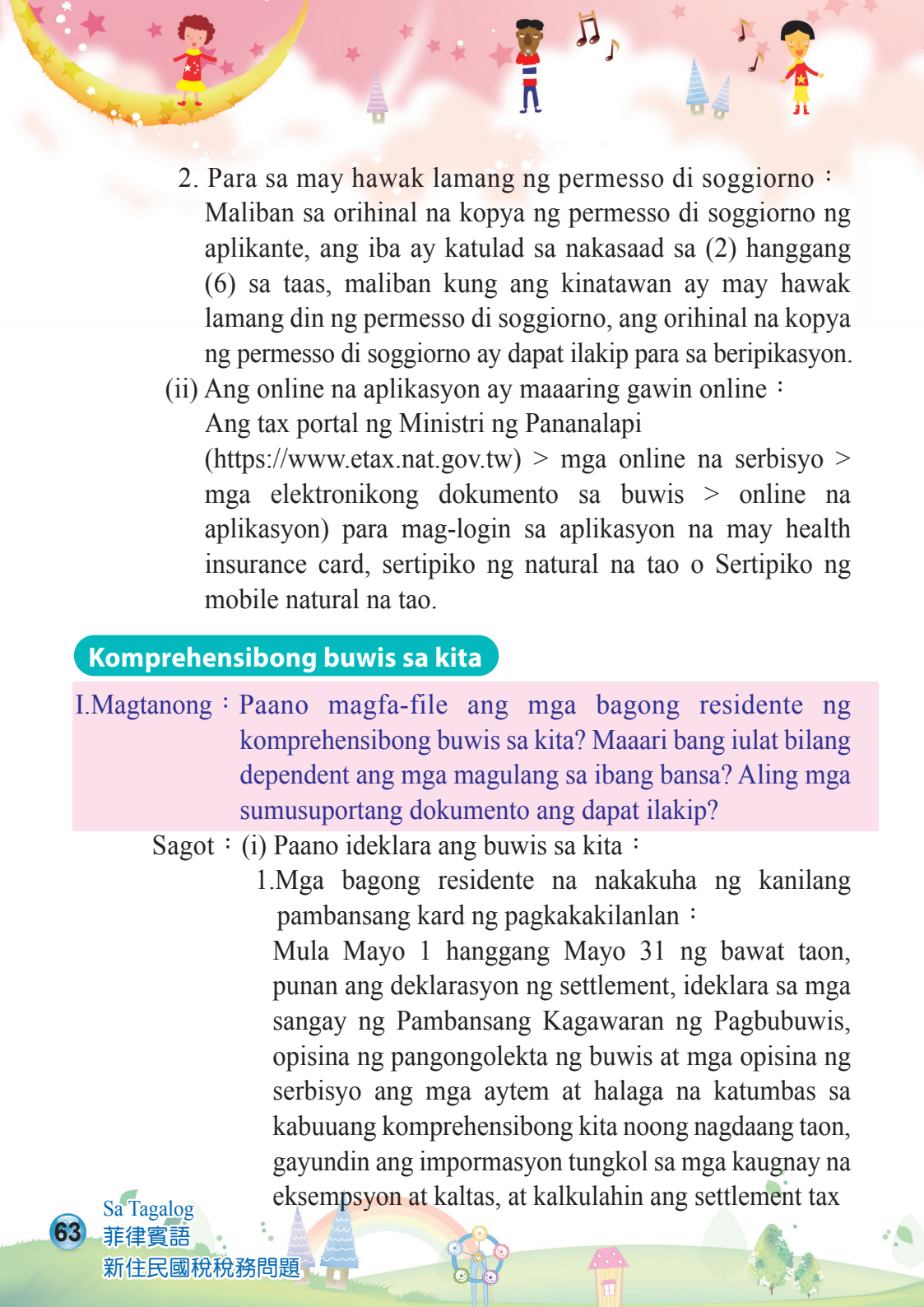

2. Para sa may hawak lamang ng permesso di soggiorno :
Maliban sa orihinal na kopya ng permesso di soggiorno ng aplikante, ang iba ay katulad sa nakasaad sa (2) hanggang (6) sa taas, maliban kung ang kinatawan ay may hawak lamang din ng permesso di soggiorno, ang orihinal na kopya ng permesso di soggiorno ay dapat ilakip para sa beripikasyon.
- (ii) Ang online na aplikasyon ay maaaring gawin online :
Ang tax portal ng Ministri ng Pananalapi (<https://www.etax.nat.gov.tw>) > mga online na serbisyo > mga elektronikong dokumento sa buwis > online na aplikasyon) para mag-login sa aplikasyon na may health insurance card, sertipiko ng natural na tao o Sertipiko ng mobile natural na tao.

Komprehensibong buwis sa kita

I.Magtanong : Paano magfa-file ang mga bagong residente ng komprehensibong buwis sa kita? Maaari bang iulat bilang dependent ang mga magulang sa ibang bansa? Aling mga sumusuportang dokumento ang dapat ilakip?

Sagot : (i) Paano ideklara ang buwis sa kita :

1.Mga bagong residente na nakakuha ng kanilang pambansang kard ng pagkakakilanlan :

Mula Mayo 1 hanggang Mayo 31 ng bawat taon, punan ang deklarasyon ng settlement, ideklara sa mga sangay ng Pambansang Kagawaran ng Pagbubuwis, opisina ng pangongolekta ng buwis at mga opisina ng serbisyo ang mga aytem at halaga na katumbas sa kabuuang komprehensibong kita noong nagdaang taon, gayundin ang impormasyon tungkol sa mga kaugnay na eksempsyon at kaltas, at kalkulahan ang settlement tax





na babayaran ayon sa taunang buwis na babayaran pagkatapos kaltasin ang hindi pagbabayad ng buwis at ang halaga ng deductible na buwis, at bayaran ang settlement tax na babayaran bago ang deklarasyon.

2. Para sa may hawak lamang ng permesso di soggiorno :

(1) Mga bagong residente na naninirahan nang mas mababa sa 183 araw ng kasalukuyang taon :

Ang ahente ng pagpigil ang tutulong sa bagong residente na mag-apply para sa pagpigil sa pinagmulan para sa hindi residente, at exemption sa deklarasyon ng pag areglo ng buwis sa kita sa Mayo; Maaari ring mag-apply ang mga bagong residente para sa komprehensibong buwis sa kita settlement at deklarason kasama ng mga nasyonal bilang asawa ng mga domestikong residente.

(2) Mga bagong residenteng nanirahan sa loob ng 183 araw sa kasalukuyang taon :

Ang paraan ng deklarasyon ay katulad ng paraan ng deklarasyon ng komprehensibong buwis sa kita para sa mga nasyonal, dahil sa pamamagitan ng permesso di soggiorno, ang mga bagong residente ay maaaring piliin bilang alien na nagbabayad ng buwis, at ang mga nasyonal ay maaaring mga asawa para magdeklara ng alien na komprehensibong buwis sa kita; o ang mga nasyonal bilang nagbabayad ng buwis, at ang mga bagong residente bilang asawa ng ng domestikong residente para mag-file ng pagkalahatang komprehensibong buwis sa kita.



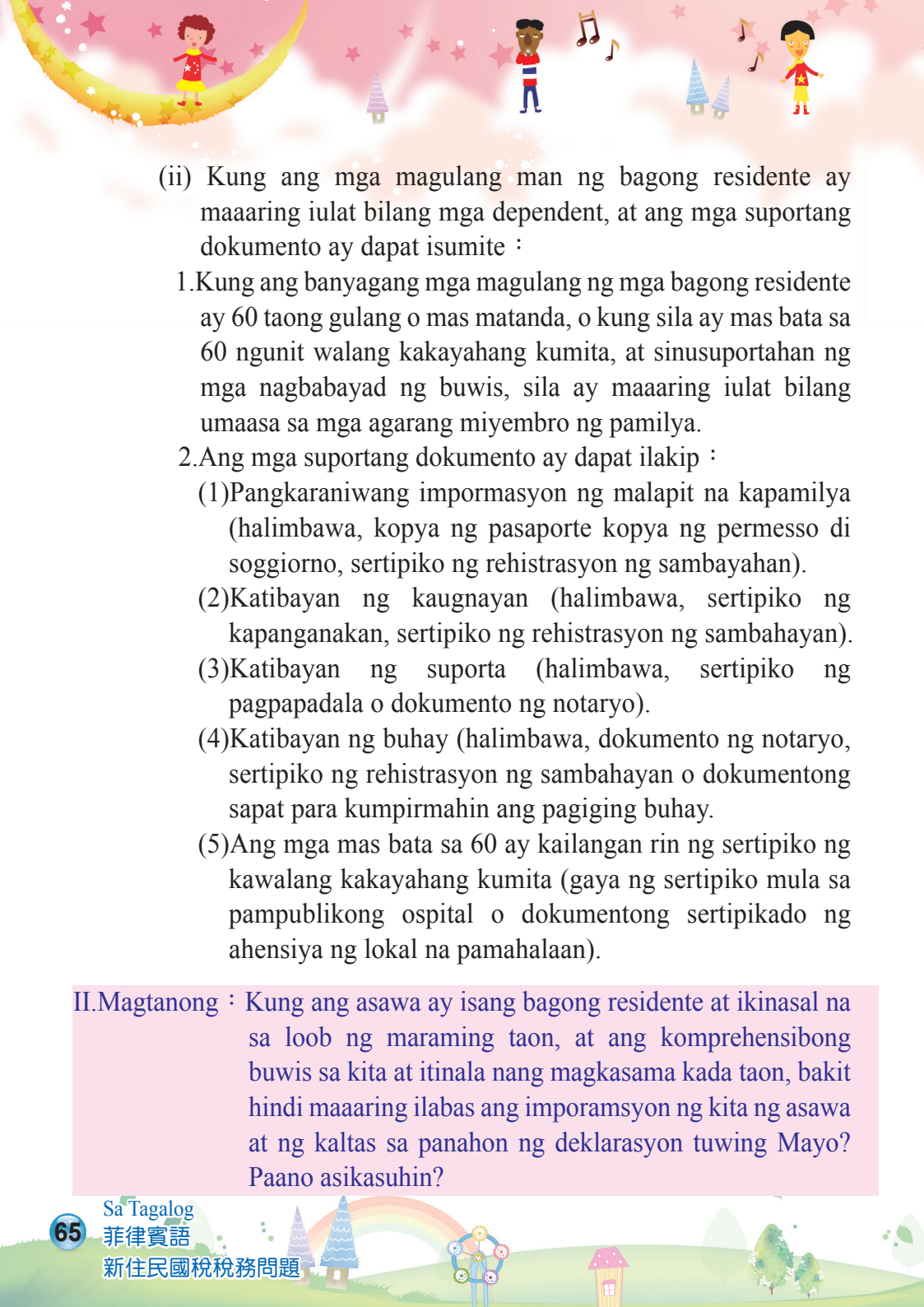

(ii) Kung ang mga magulang man ng bagong residente ay maaaring iulat bilang mga dependent, at ang mga suportang dokumento ay dapat isumite :

1. Kung ang banyagang mga magulang ng mga bagong residente ay 60 taong gulang o mas matanda, o kung sila ay mas bata sa 60 ngunit walang kakayahang kumita, at sinusuportahan ng mga nagbabayad ng buwis, sila ay maaaring iulat bilang umaasa sa mga agarang miyembro ng pamilya.
2. Ang mga suportang dokumento ay dapat ilakip :
 - (1) Pangkaraniwang impormasyon ng malapit na kapamilya (halimbawa, kopya ng pasaporte kopya ng permesso di soggiorno, sertipiko ng rehistrasyon ng sambayanan).
 - (2) Katibayan ng kaugnayan (halimbawa, sertipiko ng kapanganakan, sertipiko ng rehistrasyon ng sambayanan).
 - (3) Katibayan ng suporta (halimbawa, sertipiko ng pagpapadala o dokumento ng notaryo).
 - (4) Katibayan ng buhay (halimbawa, dokumento ng notaryo, sertipiko ng rehistrasyon ng sambayanan o dokumentong sapat para kumpirmahin ang pagiging buhay).
 - (5) Ang mga mas bata sa 60 ay kailangan rin ng sertipiko ng kawalang kakayahang kumita (gaya ng sertipiko mula sa pampublikong ospital o dokumentong sertipikado ng ahensiya ng lokal na pamahalaan).

II. Magtanong : Kung ang asawa ay isang bagong residente at ikinasal na sa loob ng maraming taon, at ang komprehensibong buwis sa kita at itinala nang magkasama kada taon, bakit hindi maaaring ilabas ang imporamasyon ng kita ng asawa at ng kaltas sa panahon ng deklarasyon tuwing Mayo? Paano asikasuhin?





Sagot : Sa panahon ng pag-uulat tuwing Mayo, kung ang nagbabayad ng buwis ay nagtatanong tungkol sa imporasyon ng kita at kaltas, kung ang asawa ay walang nag iisang bilang ng pambansang kard ng pagkakakilanlan, hindi maaaring direktang ilabas ng nagbabayad ng buwis ang impormasyon ng asawang bagong residente kasama ng pangalan ng nagbabayad ng buwis sa kard ng pagkakakilanlan; kinakailangang mag-file ng hiwalay na inquiry kasama ang permesso di soggiorno ng asawa ng bagong residente at mag-file ng magkasamang deklarasyon.

III.Magtanong : Ako ay isang bagong residente, bakit wala ang impormasyon ko sa Paunawa sa Trial na Kalkulasyon ng Komprehensibong Buwis sa Kita na natanggap mula sa aking asawa?Paano asikasuhin?

Sagot : Ang paunawa tungkol sa kasalukuyang kalkulasyon ng tax trial ay makikita lamang sa impormasyon ng mga may unified na numero ng pambansang kard ng pagkakakilanlan. Kung nais mong gumawa ng pinagsama samang deklarasyon, kinakailangan mong manwal na magsagot (magrehistro at magprint) ng kaugnay na impormasyon o sa dalawang dimensyon o online na pamamaraan at saka mag-file ng deklarasyon.

IV.Magtanong : Ano ang dapat kong gawin kung ako ay hiwalay sa aking asawa dahil sa hindi pagkakasundo ng damdamin o karahasan, kung saan mas mahirap na mag-file at magkalkula ng merger?



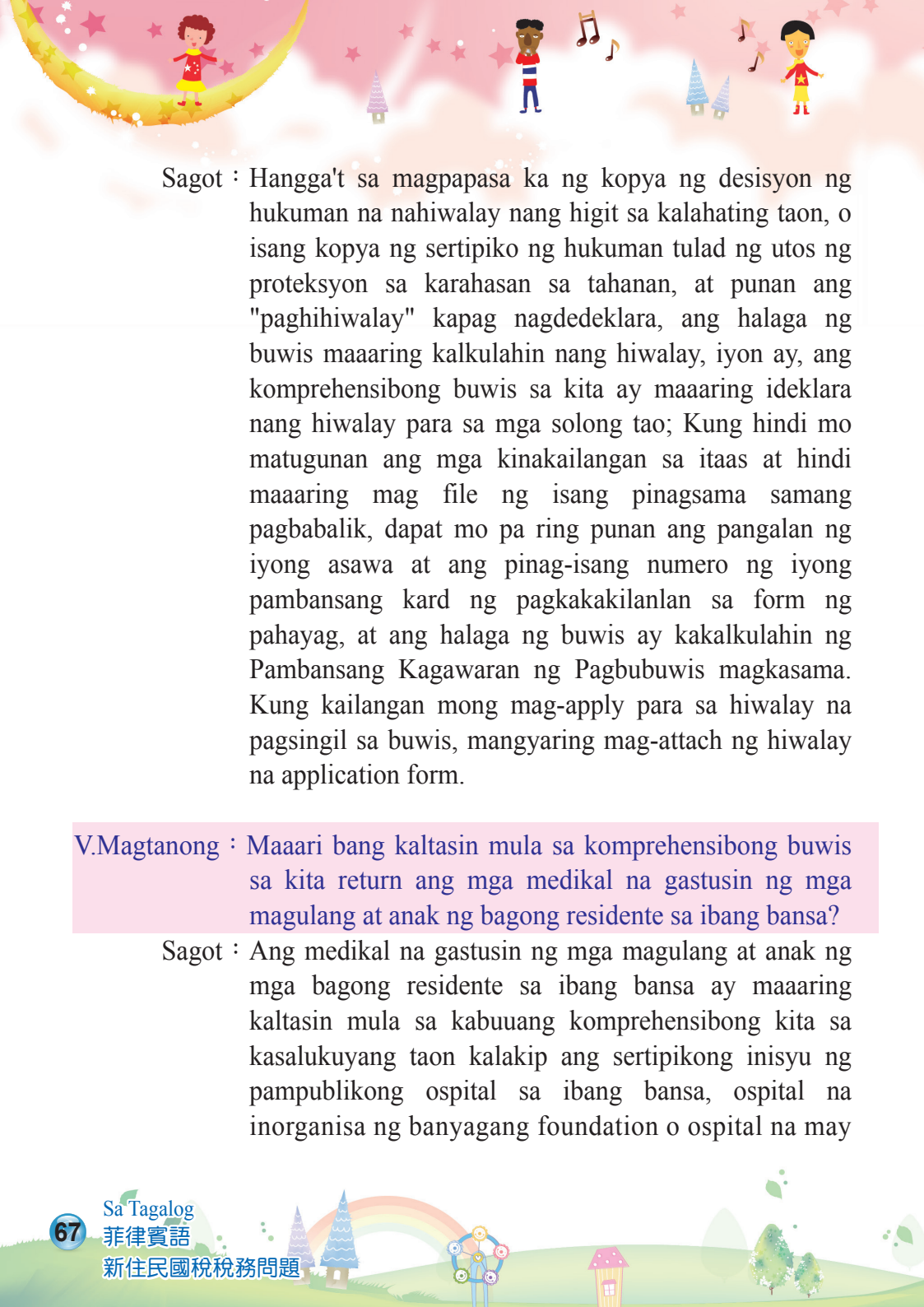

Sagot : Hangga't sa magpapasa ka ng kopya ng desisyon ng hukuman na nahiwalay nang higit sa kalahating taon, o isang kopya ng sertipiko ng hukuman tulad ng utos ng proteksyon sa karahasan sa tahanan, at punan ang "paghihiwalay" kapag nagdedeklara, ang halaga ng buwis maaaring kalkulahan nang hiwalay, iyon ay, ang komprehensibong buwis sa kita ay maaaring ideklara nang hiwalay para sa mga solong tao; Kung hindi mo matugunan ang mga kinakailangan sa itaas at hindi maaaring mag file ng isang pinagsama samang pagbabalik, dapat mo pa ring punan ang pangalan ng iyong asawa at ang pinag-isang numero ng iyong pambansang kard ng pagkakakilanlan sa form ng pahayag, at ang halaga ng buwis ay kakalkulahin ng Pambansang Kagawaran ng Pagbubuwis magkasama. Kung kailangan mong mag-apply para sa hiwalay na pagsingil sa buwis, mangyaring mag-attach ng hiwalay na application form.

V.Magtanong : Maaari bang kaltasin mula sa komprehensibong buwis sa kita return ang mga medikal na gastusin ng mga magulang at anak ng bagong residente sa ibang bansa?

Sagot : Ang medikal na gastusin ng mga magulang at anak ng mga bagong residente sa ibang bansa ay maaaring kaltasin mula sa kabuuang komprehensibong kita sa kasalukuyang taon kalakip ang sertipikong inisyu ng pampublikong ospital sa ibang bansa, ospital na inorganisa ng banyagang foundation o ospital na may

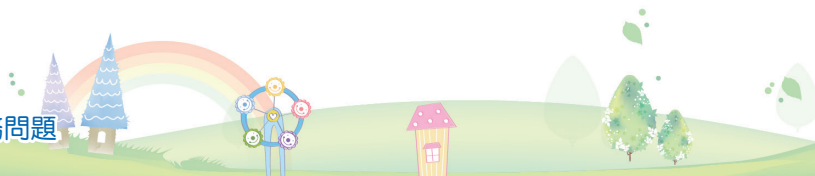



kaugnayan sa pampubliko o pribadong unibersidad (ang orihinal na resibo ay ifa-file kasama ng mga titulo, bill at payment voucher, at ang mga dokumentong nagpapatunay ng organisasyon ng ospital ay dapat ilakip).

VI. Magtanong : Kung ang residente ay hindi pa nakakakuha ng pambansang kard ng pagkakakilanlan ng Republika ng Tsina, at ang kayang asawa ay nagbabayad ng buwis sa panahon ng pag-file sa Mayo, maaari bang direktang mai-refund ang refund ng buwis sa bagong residente imbes na sa kanyang asawa (nagbabayad ng buwis)?

Sagot : Kapag nagfa-file ng komprehensibong buwis sa kita pag aayos ng pagbabalik, ang paraan ng refund ng buwis ay para magamit ang deposit account para sa refund ng buwis, at para mapunan ang impormasyon ng depositor at kaniyang impormasyon (maaaring ang deposit account ng nagbabayad ng buwis, asawa o nag-uulat na dependent na kamag-anak sa isang pinansiyal na institusyon o post office, o isang NTD deposit account na binuksan sa bangko sa ibang bansa), at direktang ita-transfer ng Pambansang Kagawaran sa Pagbubuwis ang babayaran ang tax refund sa nakatakdang account sa petsa ng refund ng buwis.

Buwis sa negosyo

Magtanong : Kailan dapat magrehistro ang mga bagong residente kung gusto nitong magbukas ng tindahan ng snacks? Anong mga dokumento ang dapat kong ihanda? Paano male-levy ang buwis sa pagbebenta?





Sagot : (i) Ang negosyante ay dapat mag-apply sa naaangkop na awtoridad sa pangongolekta ng buwis para sa rehistrasyon ng tax bago buksan ang negosyo.

(ii) Ang sumusunod na datos ang dapat ihanda :

1. Aplikasyon para sa rehistrasyon ng pagtatalaga (pagpapalit) ng tao sa negosyo
2. Isang photocopy ng harap at likod ng kard ng pagkakakilanlan ng taong kinauukulan, ang mga banyagang walang kard ng pagkakakilanlan ay kinakailangan ng permesso di soggiorno, pasaporte o iba pang dokumento sa pagkakakilanlan
3. Selyo ng taong kinauukulan
4. Selyo ng tindahan
5. Ang pinakabagong bayarin sa buwis sa pabahay at kontrata sa pag upa ng pabahay (kung nagrerenta nang libre, mangyaring ilakip ang sertipiko ng pahintulot ng may-ari)

(iii) Ang kaugnay na form ng aplikasyon ay maida-download mula sa website ng Kagawaran sa <https://www.ntbna.gov.tw> (pahina ng tahanan > lugar ng paksa > lugar ng buwis > buwis sa negosyo > lugar ng pagpaparehistro ng buwis), o makukuha mula sa lokal awtoridad sa koleksyon ng buwis ng opisina ng negosyo.

(iv) Paano i-levy ang buwis sa negosyo :

1. Ang benta ng mga goods (hal. tindahan ng snacks, tindahan ng damit) na may buwanang benta ng NT\$80000 o benta sa serbisyo ng paggawa (hal. nail salon) na may buwanang benta ng NT\$40000 ay sasailalim sa buwis ng negosyo.
2. Kung ang buwanang benta ay hindi aabot sa NT\$200000, maaaring i-levy ng Pambansang Kagawaran sa Pagbubuwis





ang buwis sa negosyo sa 1% ng halaga ng benta, ngunit kung ang buwanang benta ay aabot sa NT\$200000, gagamitin ang unipormeng pamantayan ng invoice. Kung ang kompanya ay gumagamit ng uniporme ng invoice, ang negosyo ay dapat kalkulahan ang buwis na babayaran sa output tax ng 5% ng halaga ng benta minus ang input tax, at idedeklara at magbabayad ng buwis sa negosyo sa Pambansang Kagawaran ng Pagbubuwis kada dalawang buwan.

Buwis sa mana at regalo

I. Magtanong : Mayroon bang levy sagift tax sa mga regalo sa pagitan ng mag-asawa?

Sagot : Ang ari-arian ibinigay ng mag-asawa sa isa't isa ay hindi kabilang sa kabuuang halaga ng regalo at exempt mula sa buwis sa regalo, ngunit ang kaso ng rehistrasyon ng paglilipat ng ari-arian ay kailangan pa ring iulat sa Pambansang Kagawaran ng Pagbubuwis, at ang Pambansang Kagawaran ng Pagbubuwis ay mag-i-isyu ng sertipiko ng hindi pagbilang ng kabuuang halaga ng regalo para sa paglilipat ng pag-aari.

II. Magtanong : Kung ang asawa ng bagong residente ay namatay at natanggal mula sa sambahayan, paano idedeklara ang buwis sa mana?

Sagot : (i) Mga bagong residente na may pambansang kard ng pagkakakilanlan :

Dapat dalhin ng mga tagapagmana (mga bagong residente o mga anak) ang kanilang kard ng pagkakakilanlan at selyo (kung ipinagkatiwala mo sa





ibang tao ang pagiging ahente, kailangan mong magdala ng kapangyarihan ng abogado, kard ng pagkakakilanlan at selyo ng ahente) sa Pambansang Kagawaran ng Pagbubuwis para mag-apply sa serbisyo sa trial na kalkulasyon ng buwis sa mana, ang Pambansang Kagawaran ng Pagbubuwis ay mag-i-isyu muna ng "Sangguniang Listahan ng kalkulasyon ng buwis sa mana" sa namatay at ipapadala ang impormasyon sa loob ng 30 araw mula sa pagtanggap ng aplikasyon :

1. Mga kaso ng trial na kalkulasyon ng naaangkop na halaga ng deklarasyon ng buwis :

Ang Pambansang Kagawaran ng Pagbubuwis ay magpapadala ng Paunawa ng Trial na Kalkulasyon ng Deklarasyon ng Buwis sa Estate at Form ng Kumpirmasyon sa registered mail, at ang nagbabayad ng buwis ay maaaring mag-log in online sa pamamagitan ng Serbisyo ng Elektronikong Deklarasyon at Pagbabayad ng Buwis ng Ministri ng Pananalapi (<https://tax.nat.gov.tw>) bago ang expiration ng panahon ng deklarasyon; o punan ang form ng kumpirmasyon ng deklarasyon na galing sa pambansang awtoridad sa koleksyon ng buwis, at ipadala ito sa pambansang awtoridad sa koleksyon ng buwis ng nakarehistrong sambahayan ng namatay sa pamamagitan ng counter o rehistradong liham, kalakip ang sertipiko ng pagkakakilanlan ng nagbabayad ng buwis, at kumpletuhin ang pahayag ng buwis sa pamana.

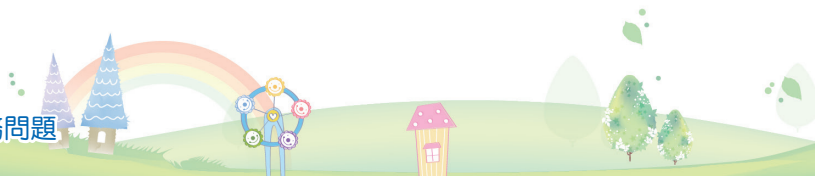



2. Mga kaso ng trial na kalkulasyon ng hind naaangkop na deklarasyon ng buwis :

Ang Pambansang Kagawaran ng Pagbubuwis ay magpapadala ng "Paunawa ng Trial na Kalkulasyon ng Hindi-naaangkop na Mga Pagbabalik ng Buwis sa Pamana" at "Sangguniang Listahan ng Buwis sa Mana ng Ari Arian" at ang mga tagapagmana ay kinakailangang magsagot ng return form ng buwis sa estate sa pambansang awtoridad sa buwis para makumpleto ang deklarasyon pagkatapos matanggap ang nasabing sangguniang listahan.

(ii) Mga bagong residente na walang pambansang kard ng pagkakakilanlan (hindi naaangkop sa serbisyo ng trial na kalkulasyon ng mga pagbabalik ng buwis sa pamana) :

1. Hinihingi sa mga bagong residente na dalhin ang orihinal na residence eprmit at selyo (kung ipinagkatiwala mo sa ibang tao ang pagiging ahente, kailangan mong magdala ng kapangyarihan ng abogado, kard ng pagkakakilanlan at selyo ng ahente) para mag-apply sa Pambansang Kagawaran ng Pagbubuwis para sa pagsusuri ng "Sangguniang Listahan ng kalkulasyon ng buwis sa mana" at "Sangguniang Listahan ng Mga Pagbabalik ng Buwis sa Pamana" ng namatay, at ang Pambansang Kagawaran ng Pagbubuwis ay mag-iisyu muna ng "Sangguniang Listahan ng kalkulasyon ng buwis sa mana" sa namatay.



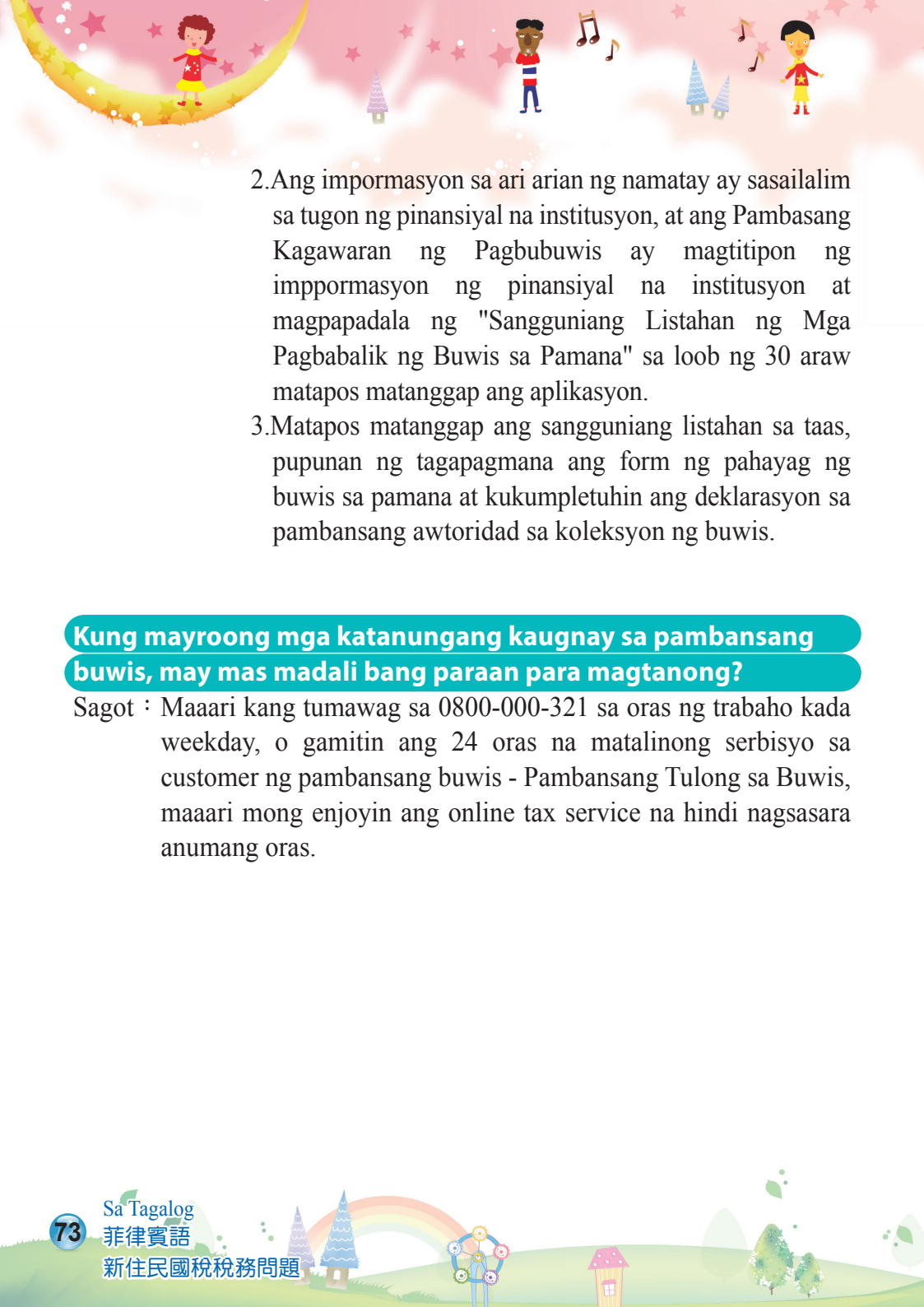

2. Ang impormasyon sa ari arian ng namatay ay sasailalim sa tugon ng pinansiyal na institusyon, at ang Pambansang Kagawaran ng Pagbubuwis ay magtitipon ng impormasyon ng pinansiyal na institusyon at magpapadala ng "Sangguniang Listahan ng Mga Pagbabalik ng Buwis sa Pamana" sa loob ng 30 araw matapos matanggap ang aplikasyon.
3. Matapos matanggap ang sangguniang listahan sa taas, pupunan ng tagapagmana ang form ng pahayag ng buwis sa pamana at kukumpletuhin ang deklarasyon sa pambansang awtoridad sa koleksyon ng buwis.

Kung mayroong mga katanungang kaugnay sa pambansang buwis, may mas madali bang paraan para magtanong?

Sagot : Maaari kang tumawag sa 0800-000-321 sa oras ng trabaho kada weekday, o gamitin ang 24 oras na matalinong serbisyo sa customer ng pambansang buwis - Pambansang Tulong sa Buwis, maaari mong enjoyin ang online tax service na hindi nagsasara anumang oras.





ตรวจสอบรายได้และทรัพย์สิน

ถาม:
ผู้อาศัยใหม่ควรสมัครรายการรายได้และทรัพย์สินของครอบครัวอย่างไร

ตอบ:

(หนึ่ง)โปรดแนบเอกสารประกอบดังต่อไปนี้และสมัครได้ที่สาขา สำนักงานเรียกเก็บเงินหรือเคาน์เตอร์บริการเต็มรูปแบบของสำนักงานสรรพากรแห่งชาติที่ใกล้ที่สุด:

1. ผู้ที่ได้รับบัตรประจำตัวประชาชนแล้ว
 - (1) บัตรประจำตัวประชาชนตัวจริง
 - (2) บัตรประจำตัวประชาชนของกลุ่มสมรสและญาติผู้ใหญ่ที่มีทะเบียนบ้านเดียวกัน
 - (3) เมื่อสอบถามข้อมูลทรัพย์สินและรายได้ของผู้เยาว์
นอกเหนือจากบัตรประจำตัวประชาชนของผู้แทนตามกฎหมายแล้ว
หากไม่มีบัตรประจำตัวของผู้เยาว์
ควรแนบเอกสารพิสูจน์ความสัมพันธ์ระหว่างผู้เยาว์กับผู้ปกครองด้วย
 - (4) หนังสือมอบอำนาจ
(ใช้ได้กับการสำรวจกลุ่มสมรสและญาติผู้ใหญ่ในครัวเรือนเดียวกันหรือผู้สมัครที่ไม่มีตัวตน)
 - (5) แบบฟอร์มยินยอม (ใช้บังคับเมื่อสืบสวนผู้เยาว์)
 - (6) ต้นฉบับบัตรประจำตัวประชาชนของผู้ดูแลผลประโยชน์
(ใช้บังคับได้เมื่อผู้สมัครไม่ใช่ผู้สมัครเอง)
2. ผู้ที่ถือเพียงใบอนุญาตมีถิ่นที่อยู่แต่ไม่ได้ถือบัตรประจำตัวประชาชนได้วัน
หากผู้สมัครที่ได้รับมอบหมายมีใบอนุญาตมีถิ่นที่อยู่นอกเหนือจากต้นฉบับของใบอนุญาตมีถิ่นที่อยู่ของผู้สมัครแล้วข้อมูลอื่น ๆ จะเหมือนกับ (2) ถึง (6) ข้างต้น
หากไม่มีบัตรประจำตัวประชาชนได้วันให้แสดงต้นฉบับของใบอนุญาตมีถิ่นที่อยู่ ควรแนบมาตรวจสอบด้วย

(สอง) สามารถสมัครออนไลน์ได้
พอร์ทัลภาษีกระทรวงการคลัง (<https://www.etax.nat.gov.tw>) > บริการออนไลน์ >





เอกสารภาษีอิเล็กทรอนิกส์ (ใบสมัครออนไลน์)
เข้าสู่ระบบเพื่อสมัครด้วยบัตรประกันสุขภาพ ใบรับรองบุคคลธรรมดา
หรือใบรับรองบุคคลธรรมดาเคลื่อนที่

ภาษีเงินได้เบ็ดเสร็จ

หนึ่ง ถาม:

ผู้อยู่อาศัยใหม่ยื่นแบบแสดงรายการภาษีรายได้แบบครอบคลุมได้อย่างไร?

ผู้ปกครองที่อาศัยอยู่ในต่างประเทศสามารถประกาศเป็นผู้อยู่ในความอุปการะได้หรือไม่
ควรแนบเอกสารประกอบอะไรบ้าง

ตอบ:

(หนึ่ง)วิธีการยื่นภาษีเงินได้

1. ผู้อยู่อาศัยใหม่ที่ได้รับบัตรประจำตัวประชาชนแล้ว

ทุกปีตั้งแต่วันที่ 1 พฤษภาคม ถึง 31 พฤษภาคม

ให้กรอกแบบแสดงรายการชำระรายได้ และรายงานไปยังสาขา

สำนักงานจัดเก็บภาษี และสำนักงานบริการต่างๆ ของสำนักสรรพากรแห่งชาติ

รายการและจำนวนเงินที่ถือเป็นรายได้เบ็ดเสร็จรวมในปีที่ผ่านมาด้วย

เป็นข้อเท็จจริงการลดและการหักเงินที่เกี่ยวข้อง

และคำนวณภาษีรวมที่ต้องชำระ โดยพิจารณาจากภาษีประจำปีที่ต้องชำระลดด้วย

ภาษีหัก ณ ที่จ่ายและภาษีหัก ณ ที่จ่าย แล้วชำระก่อนยื่น

2. ผู้ที่ถือเพียงใบอนุญาตมีถิ่นที่อยู่แต่ไม่ได้ถือบัตรประจำตัวประชาชนได้วัน

(1) ผู้อยู่อาศัยใหม่ที่อาศัยอยู่ในได้หวันน้อยกว่า 183 วันในปีปัจจุบัน

ตัวแทนหักภาษี ณ ที่จ่ายจะช่วยเหลือผู้อยู่อาศัยใหม่ที่ถูกหักภาษี ณ

ที่จ่ายที่ไม่ใช่ผู้มีถิ่นที่อยู่

และจะได้รับการยกเว้นจากการยื่นแบบแสดงรายการภาษีเงินได้ในเดือนพฤษภ

คม

ผู้อยู่อาศัยใหม่สามารถยื่นแบบแสดงรายการภาษีเงินได้ร่วมกับพลเมืองได้หวันใ



ในฐานะคู่สมรสของผู้อยู่อาศัยในประเทศนั้น ๆ

(2) ผู้อยู่อาศัยใหม่ที่อาศัยอยู่ในได้หวันเป็นเวลา 183 วันขึ้นไปในปีปัจจุบัน
วิธีการยื่นจะเหมือนกับที่คนได้หวันยื่นภาษีเงินได้เบ็ดเสร็จเพราะมีใบอนุญาตมี
ถิ่นที่อยู่จึงสามารถเลือกให้ผู้อยู่อาศัยใหม่เป็นผู้เสียภาษีต่างค่า
และให้ชาวได้หวันยื่นภาษีเงินได้เบ็ดเสร็จต่างประเทศเป็นคู่สมรส
หรือให้ชาวได้หวันยื่น
เป็นผู้เสียภาษีและอยู่อาศัยใหม่เพื่อขึ้นเป็นคู่สมรสของผู้มีถิ่นที่อยู่ในประเทศ
ภาษีเงินได้ เบ็ดเสร็จทั่วไป

(สอง) ไม่ว่าผู้ปกครองของผู้อยู่อาศัยใหม่จะสามารถระบุเป็นผู้อยู่ในความอุปการะได้หรือไม่ ควรแนบเอกสารต่อไปนี้มาพร้อมกับใบสมัคร:

1. หากผู้ปกครองในต่างประเทศของผู้ย้ายถิ่นฐานใหม่มีอายุครบ 60 ปี
หรือหากอายุต่ำกว่า 60
ปีแต่ไม่มีความสามารถในการหาเลี้ยงชีพและได้รับการสนับสนุนจากผู้เสียภาษี
พวกเขาอาจรายงานญาติใกล้ชิดที่อยู่ในอุปการะของตนได้
2. เอกสารประกอบที่ต้องใช้มีดังนี้
 - (1) ข้อมูลพื้นฐานของญาติสายตรง (เช่น สำเนาหนังสือเดินทาง
สำเนาใบอนุญาตมีถิ่นที่อยู่ ใบรับรองทะเบียนบ้าน)
 - (2) เอกสารพิสูจน์ความสัมพันธ์ (เช่น สูติบัตร ทะเบียนบ้าน)
 - (3) หลักฐานที่เกี่ยวข้องของข้อเท็จจริงของการสนับสนุน
(เช่น ใบรับรองการโอนเงินหรือเอกสารรับรอง)
 - (4) หลักฐานการมีชีวิตรอยู่ (เช่น เอกสารรับรอง ใบรับรองทะเบียนบ้าน
หรือเอกสารที่เพียงพอที่จะยืนยันข้อเท็จจริงของการมีชีวิตรอยู่)
 - (5) ผู้ที่มีอายุต่ำกว่า 60 ปี ต้องแสดงหลักฐานการไม่สามารถประกอบอาชีพได้ (เช่น
ใบรับรองจากโรงพยาบาลของรัฐ)
หรือเอกสารรับรองโดยหน่วยงานราชการส่วนท้องถิ่น)



สอง ถาม:
คู่สมรสของฉันเป็นผู้อยู่อาศัยใหม่และแต่งงานมาหลายปีแล้วเขายื่นแบบแสดงรายการภาษีเงินได้เบ็ดเสร็จรวมทุกปีเมื่อฉันตรวจสอบรายได้ในช่วงยื่นเดือนพฤษภาคมทำไมฉันจึงไม่พบรายได้ของคู่สมรสและข้อมูลการหักเงิน ฉันควรดำเนินการอย่างไร

ตอบ:
ในช่วงระยะเวลายื่นเดือนพฤษภาคมปัจจุบันผู้เสียภาษีสามารถสอบถามข้อมูลรายได้และข้อมูลการหักลดหย่อนได้หากคู่สมรสไม่มีหมายเลขบัตรประจำตัวประชาชนรวมข้อมูลของคู่สมรสผู้มีถิ่นที่อยู่ใหม่จะไม่สามารถเรียกคืนได้โดยตรงกับหมายเลขบัตรประจำตัวประชาชนของผู้เสียภาษีอากร
คู่สมรสจะต้องลงทะเบียนแยกต่างหากหลังจากตรวจสอบใบรับรองแล้วคุณสามารถรวมคำประกาศได้

สาม ถาม:
ฉันเป็นผู้อยู่อาศัยใหม่
เหตุใดข้อมูลของฉันจึงไม่ปรากฏในหนังสือแจ้งการคำนวณภาษีเงินได้เบ็ดเสร็จที่ได้รับจากคู่สมรสของฉัน ฉันควรจัดการกับมันอย่างไร

ตอบ:
ประกาศคำนวณภาษีปัจจุบันจะแสดงเฉพาะข้อมูลของผู้ที่มีหมายเลขบัตรประจำตัวประชาชนรวมเท่านั้น หากต้องการทำรายการรวม ต้องกรอกข้อมูลที่เกี่ยวข้องอีกครั้งด้วยตนเอง โดยสแกน QR Code หรือออนไลน์แล้วยื่น การประกาศ

สี่ ถาม:
หากคู่สมรสของฉันและฉันแยกทางกันเนื่องจากความขัดแย้งทางอารมณ์หรือความรุนแรงในชีวิตสมรส ทำให้การยื่นแบบรวมผลตอบแทนและการคำนวณทำได้ยาก
ฉันควรทำอย่างไรดี





ตอบ:

เพียงแสดงหลักฐานการแยกกันอยู่เกินหกเดือนแล้วยื่นคำร้องต่อศาลเพื่อพิจารณาพิพากษาคดี หรือสำเนาใบรับรองศาล เช่น คำสั่งคุ้มครองความรุนแรงในครอบครัว และป้อนคำว่า "แยกกัน" เมื่อรายงาน คุณสามารถคำนวณภาษีของคุณแยกกัน กล่าวคือ

ภาษีของคุณจะถูกยื่นในลักษณะเดียวกับที่คุณเป็นโสด

หากคุณไม่ปฏิบัติตามข้อกำหนดข้างต้นและยังคงไม่สามารถยื่นคำแถลงร่วมได้

คุณยังควรกรอกชื่อคู่สมรสของคุณและหมายเลขบัตรประจำตัวประชาชนแบบรวมในแบบฟอร์มการสำแดง จากนั้นสำนักสรรพากรแห่งชาติจะคำนวณจำนวนภาษี แบบรวมบัญชี

หากต้องการสมัครคำนวณภาษีแยกกัน โปรดแนบแบบฟอร์มใบสมัครแยกต่างหาก .

ห้า ถาม:

คำรักษาพยาบาลที่เกิดขึ้นกับผู้ปกครองและบุตรหลานของผู้อยู่อาศัยใหม่ในต่างประเทศสามารถนำมาหักลดหย่อนเมื่อชำระภาษีเงินได้เบ็ดเสร็จได้หรือไม่

ตอบ:

สำหรับคำรักษาพยาบาลที่เกิดขึ้นโดยผู้ปกครองและบุตรของผู้ย้ายถิ่นฐานใหม่ในต่างประเทศ ใบรับรองที่ออกโดยโรงพยาบาลของรัฐในต่างประเทศ

โรงพยาบาลที่จัดโดยมูลนิธิองค์กรต่างประเทศ

หรือโรงพยาบาลในเครือมหาวิทยาลัยของรัฐและเอกชน (ต้องแนบต้นฉบับใบเสร็จรับเงินใบเรียกเก็บเงิน และการชำระเงินแนบไปกับหัวจดหมาย)

บัตรกำนัลเอกสารพิสูจน์องค์กรของโรงพยาบาล)

จะถูกหักออกจากกำไรขาดทุนเบ็ดเสร็จรวมของปีปัจจุบัน





หก ถาม:

ผู้ย้ายถิ่นฐานใหม่ยังไม่ได้รับบัตรประจำตัวประชาชนของสาธารณรัฐจีน

ในช่วงระยะเวลาขึ้นเดือนพฤษภาคม

เขาจะยื่นคำชี้แจงการชำระภาษีเงินได้แบบครอบคลุมกับคู่สมรสของเขาในฐานะผู้เสียภาษี

หากมีภาษีขอคืนใด ๆ สามารถขอคืนโดยตรงได้ที่

ผู้อยู่อาศัยใหม่เองแทนที่จะเป็นคู่สมรสของเขา (ผู้เสียภาษี) ได้หรือไม่

ตอบ:

ในการสมัครยื่นรายการชำระภาษีเงินได้เบ็ดเสร็จ

เลือกใช้บัญชีเงินฝากเพื่อขอคืนภาษีและกรอกข้อมูลผู้ฝากและข้อมูลบัญชีของตน

(อาจเป็นบัญชีเงินฝากของผู้เสียภาษี คู่สมรส

หรือญาติในความอุปการะในสถาบันการเงินหรือ

ที่ทำการไปรษณีย์หรือธนาคารต่างประเทศ) (เปิดบัญชีเงินฝาก NTD)

กรมสรรพากรจะ โอนเงินคืนภาษีโดยตรงไปยังบัญชีที่กำหนดในวันทีขอคืนภาษี

ภาษีธุรกิจ

ถาม:

หากผู้อยู่อาศัยใหม่ต้องการเปิดสแน็คบาร์จะต้องยื่นขอจดทะเบียนภาษีเมื่อใด

ต้องเตรียมข้อมูลอะไรบ้าง จะเก็บภาษีธุรกิจได้อย่างไร

ตอบ:

(หนึ่ง) ผู้ประกอบธุรกิจควรยื่นขอจดทะเบียนภาษีต่อหน่วยงานจัดเก็บภาษีที่มีเขตอำนาจก่อนเริ่มประกอบกิจการ

(สอง) จำเป็นต้องเตรียมข้อมูลต่อไปนี้

1. คำขอจดทะเบียนจัดตั้งนิติบุคคล (เปลี่ยนแปลง)
2. สำเนาบัตรประจำตัวประชาชนทั้งด้านหน้าและด้านหลังของผู้รับผิดชอบวิสาหกิจ
ที่แสวงหาผลกำไร หรือใบอนุญาตมีถิ่นที่อยู่ หนังสือเดินทาง
หรือเอกสารแสดงตนอื่น ๆ สำหรับชาวต่างชาติที่ไม่ได้รับบัตรประจำตัวประชาชน

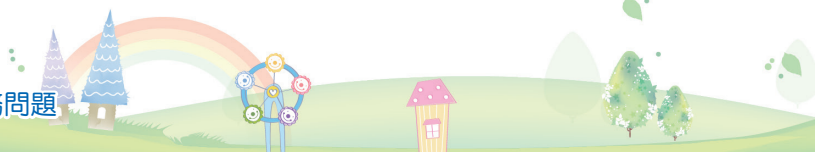



3. ตราประทับของบุคคลที่รับผิดชอบของบริษัท

4. ประทับตราร้านค้า

5. ใบกำกับภาษีที่อยู่อาศัยล่าสุดและสัญญาเช่าที่อยู่อาศัย (หากเช่าฟรี
โปรดแนบหลักฐานการยินยอมจากเจ้าของ)

(สาม) สามารถดาวน์โหลดแบบฟอร์มใบสมัครที่เกี่ยวข้องได้จากเว็บไซต์ของสำนักงาน

<https://www.ntbna.gov.tw> (หน้าแรก>หัวข้อเรื่อง>พื้นที่จัดเก็บภาษี>ภาษีธุรกิจ>
พื้นที่จดทะเบียนภาษี) หรือขอรับได้จากหน่วยงานจัดเก็บภาษีที่สำนักงานธุรกิจ
ตั้งอยู่

(สี่) วิธีการจัดเก็บภาษีธุรกิจ

1. การขายสินค้า (เช่น ร้านอาหาร ร้านเสื้อผ้า) ที่มียอดขายต่อเดือน NT\$80,000
หรือบริการ (เช่น ร้านอาหาร) ที่มียอดขายต่อเดือน NT\$40,000 จะต้องเสียภาษีธุรกิจ
2. หากปริมาณการขายต่อเดือนไม่ถึง NT\$200,000
สำนักงานภาษีแห่งชาติอาจเรียกเก็บภาษีธุรกิจ 1% ของยอดขาย อย่างไรก็ตาม
หากปริมาณการขายเฉลี่ยต่อเดือนถึง NT\$200,000
จะเป็นไปตามมาตรฐานใบแจ้งหนี้แบบรวม
ธุรกิจที่ใช้ใบแจ้งหนี้แบบรวมควรคำนวณภาษีที่ต้องชำระโดยอิงจาก 5%
ของภาษีขายลบด้วยภาษีซื้อ
และรายงานและชำระภาษีธุรกิจให้กับหน่วยงานบริหารภาษีของรัฐทุกสองเดือน

ภาษีทรัพย์สินและของขวัญ

หนึ่ง ถาม: ของขวัญระหว่างสามีและภรรยาต้องเสียภาษีของขวัญหรือไม่

ตอบ:

ทรัพย์สินที่สามีและภรรยาบริจาคให้กันจะไม่รวมอยู่ในยอดรวมของของขวัญและได้รับการยกเว้นภาษีของขวัญ อย่างไรก็ตาม หากการโอนสิทธิในทรัพย์สินต้องมีการลงทะเบียนการโอนยังคงต้องรายงานต่อกรมสรรพากร และ
- กรมสรรพากรจะออกใบรับรองไม่รวมของขวัญจากยอดรวม .





สอง ถาม:

คู่สมรสของผู้ตั้งถิ่นฐานใหม่ถึงแก่กรรมและทะเบียนบ้านถูกเพิกถอน ภาษีมรดกจะประกาศอย่างไรต่อไป

ตอบ:

(หนึ่ง) ผู้อยู่อาศัยใหม่ที่ได้รับบัตรประจำตัวประชาชนแล้ว

กรุณานำทายาทของคุณ (ผู้อยู่อาศัยใหม่หรือบุตรของทายาท)

พร้อมบัตรประจำตัวประชาชนและตราประทับของคุณ

(หากคุณมอบหมายให้บุคคลอื่นทำหน้าที่เป็นตัวแทนคุณต้องนำหนังสือมอบอำนาจและบัตรประจำตัวประชาชนและตราประทับของตัวแทน) มาสมัครรับมรดก

บริการคำนวณจำนวนภาษีที่ลดลงจากกรมสรรพากร กรมสรรพากรจะออก

“รายการอ้างอิงทรัพย์สินภาษีมรดก” แก่ผู้ตายก่อนและส่งข้อมูลต่อไปนี้ภายใน 30 วันหลังจากยอมรับใบสมัคร:

1. กรณีที่มีผลบังคับและมีสิทธิ์รับบริการคำนวณทดลองจำนวนภาษีที่ประกาศไว้ สำนักงานสรรพากรแห่งชาติจะส่งหนังสือแจ้งการคำนวณทดลองและแบบฟอร์มยื่นยื่นการสำแดงภาษีมรดกทางไปรษณีย์ลงทะเบียน เมื่อผู้เสียภาษีได้ตรวจสอบความถูกต้องแล้วจึงสามารถใช้เว็บไซต์บริการรับแจ้งภาษีและชำระภาษีทางอิเล็กทรอนิกส์ของกระทรวงการคลังได้ (<https://tax.nat.gov.tw>) ก่อนสิ้นสุดระยะเวลาประกาศการยื่นยื่นการตอบกลับเข้าสู่ระบบออนไลน์ หรือกรอกแบบฟอร์มยื่นยื่นที่จัดทำโดยหน่วยงานสรรพากรแห่งชาติพร้อมเอกสารแสดงตนของผู้เสียภาษีแล้วนำไปส่งที่เคาน์เตอร์หรือส่งทางไปรษณีย์ลงทะเบียนไปยังหน่วยงานสรรพากรแห่งชาติของสถานที่อยู่อาศัย ไปที่สำนักงานสรรพากรของรัฐใกล้กับสถานที่อยู่อาศัยของคุณมากที่สุดเพื่อรวบรวมและกรอกแบบฟอร์มขอคืนภาษีมรดก





2. กรณีที่ไม่สามารถใช้บริการทดลองคำนวณจำนวนภาษีที่ประกาศได้
สำนักงานสรรพากรแห่งชาติจะส่ง

"ประกาศการคำนวณทดลองการประกาศภาษีมรดกที่ไม่มีเงื่อนไข" และ
"รายการอ้างอิงของนิคมทางการเงินสำหรับภาษีมรดก"

หลังจากที่ทายาทได้รับรายชื่ออ้างอิงดังกล่าวแล้วจะต้องกรอกแบบฟอร์มแจ้งภาษีมรดกแยกต่างหาก และยื่นต่อหน่วยงานจัดเก็บภาษีของประเทศ

(สอง) ผู้อยู่อาศัยใหม่ที่ไม่ถือบัตรประจำตัวประชาชนได้ห้วน
(ไม่สามารถใช้บริการแจ้งภาษีได้)

1. ผู้อยู่อาศัยใหม่จะต้องนำไปอนุญาตมีถิ่นที่อยู่เดิมและตราประทับ

(หากคุณต้องการมอบหมายให้ผู้อื่นจัดการแทนคุณ

คุณจะต้องนำหนังสือมอบอำนาจและบัตรประจำตัวประชาชนและตราประทับของผู้รับมอบอำนาจ) มาสมัครกับสำนักงานสรรพากรแห่งชาติ สำหรับการสอบถาม

"รายการอ้างอิงทรัพย์สินภาษีมรดก" และ "ภาษีมรดก"

"รายการอ้างอิงทรัพย์สินทางการเงิน" ของผู้ตาย กรมสรรพากรจะออก

"รายการอ้างอิงทรัพย์สินภาษีมรดก" ให้กับผู้ถือครองก่อน

2. ข้อมูลการรับมรดกทางการเงินของผู้ตายยังต้องการคำตอบจากสถาบันการเงิน โดยกรมสรรพากร จะรวบรวมข้อมูลจากสถาบันการเงินภายใน 30 วัน หลังจากรับคำขอและส่ง "รายการอ้างอิงทรัพย์สินทางการเงินด้านภาษีมรดก"

3. หลังจากได้รับรายการอ้างอิงดังกล่าวแล้ว

ทายาทจะต้องกรอกแบบฟอร์มแจ้งภาษีมรดกแยกต่างหากและส่งไปยังหน่วยงานจัดเก็บภาษีของประเทศ



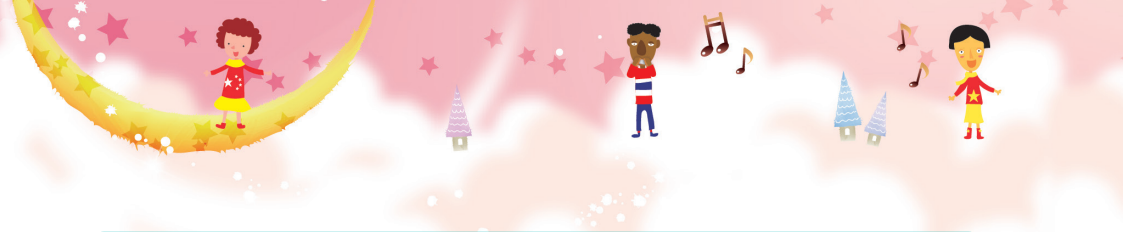

หากมีข้อสงสัยเกี่ยวกับภาษีอากร มีวิธีที่สะดวกกว่าในการสอบถามหรือไม่

ตอบ:

คุณสามารถผลิตเพลนกับบริการภาษีออนไลน์แบบเต็มเวลาได้โดยโทร 0800-000-321

ในเวลาทำการในวันธรรมดา หรือใช้ฝ่ายบริการลูกค้าอัจฉริยะของ กรมสรรพากรตลอด 24 ชั่วโมง





ဝငျငှင နှငှ ပိုငျဆိုငျမုကို ရာဖှင စစျဆငးခွငျး

မေး။ နထိုငျသူ အသစျသညျ တစျအိမျသားလုံး၏ ဝငျငှင နှငှ ပိုငျဆိုငျမုစာရငျးကို မညျသို လငြာကျထားရမညျနညျး။

ဖှငး။

၁။ အဓာကျပါ အထဓာကျအထား စာရကျစာတမျးမငြးဖှငှ နီးစပျရာ အခုနှရုံး ရုံးခဲ၊ အခုနှစညျးကွပျငှာန သိုမဟုတျ ဝနျဆဓာငျမုငှာန၏ အလုံးစုံ လုပျဆဓာငျမု ကဓာငျတာသို သှားရဓာကျ လငြာကျထားနိုငျသညျ။

(၁) နိုငျငံသား မှတျပုံတငျ ရရိပိုးသူသညျ

က။ ကာယကံရငျ၏ နိုငျငံသား မှတျပုံတငျ မူရငျး

ခ။ အိမျထဓာငျစုထဲမှ အိမျထဓာငျဖကျ နှငှ အရှယျရဓာကျပိုးသဓာ အိမျသား၏ နိုငျငံသား မှတျပုံတငျ

ဂ။ အရှယျမရဓာကျသဓာသဓာ သားသမီးမငြး၏ ပိုငျဆိုငျမု၊ ဝငျငှင အခငြကျအလကျမငြးကို စုံစမျးလိုပါက တရားဝငျ ကိုယျစားလှယျ၏ နိုငျငံသား မှတျပုံတငျ ပါရိရမညျအပွငျ အရှယျမရဓာကျသဓာသဓာ သားသမီး မှတျပုံတငျ မရိသဓာအခါ အရှယျမရဓာကျသဓာသဓာ သားသမီး နှငှ မိဘမငြးအကွား တဓျာစပျမု အထဓာကျအထားကို ပူးကွဲတငျပွရမညျ။

ဃ။ ကိုယျစားလှယျ လှဲစာ(အိမျထဓာငျစု တစျခုတညျးမှ အိမျထဓာငျဖကျ နှငှ အရှယျရဓာကျပိုးသဓာ အိမျသား သိုမဟုတျ ကာယကံရငျ ကိုယျတိုငျ လာရဓာကျလငြာကျထားခွငျး မဟုတျသူအတုကျ စုံစမျးရာတုငျ လိုအပျသညျ။)

င။ သဘဓာတူညီကွဓာငျး ခံဝနျ။ (အရှယျမရဓာကျသဓာသဓာ သားသမီးအတုကျ စုံစမျးရာတုငျ လိုအပျသညျ။)

စ။ ကိုယျစားလှယျ၏ နိုငျငံသား မှတျပုံတငျ မူရငျး (ကာယကံရငျ ကိုယျတိုငျလာရဓာကျ လငြာကျထားခွငျး မဟုတျသူအတုကျ လိုအပျသညျ။)





အခုနဲ့ မတည့်ပွမိ မိမိဘာသာ ပေးသုဇ်းရမည့်။

ခ။ နထေထိုဇ်းလကျမတုဘာ ကိုဇ်းဆဇ်းထူးပါက

(က) နထေထိုဇ်းအသဇ်းသည့် ထိုန့ဇ်းအတုဇ်း ရကျပဇ်းဇ်း ၁၈၃ ရကျပွည့်အဇ်းဇ်း
မနထေထိုဇ်းခဲပါက

အစိုးရကိုယုဇ်း ကိစ္စတဇ်းဝဇ်းဇ်းန့ နတုယုထူးသုသည့် နထေထိုဇ်းအသဇ်းအား
နထေထိုဇ်းဇ်း မဟုတုသု ဝဇ်းဇ်းလောရဇ်းမ၊ ကိစ္စတဇ်းဝဇ်းဇ်းန့ နတုယုရန့
ကူညီဆဇ်းဇ်းပဇ်းမည့်။ မလေဇ်း ဝဇ်းဇ်းန့ စာရဇ်းဇ်းဇ်း တဇ်းပွဇ်းဇ်း
ပွလုပုရန့ မလိုပါ။ နထေထိုဇ်းအသဇ်းသည့် ပွည့်တုဇ်း နထေထိုဇ်းဇ်း
အိမုထဇ်းဇ်းဇ်း အနဇ်းဇ်း နိဇ်းဇ်းဇ်း ပူးပဇ်းဇ်းဇ်း အတုထေဇ်း ဝဇ်းဇ်းန့
စာရဇ်းဇ်း တဇ်းပွဇ်းဇ်းဇ်း။

(ခ) နထေထိုဇ်းအသဇ်းသည့် ထိုန့ဇ်းတုဇ်း ရကျပဇ်းဇ်း ၁၈၃ ရကျပွည့်အဇ်းဇ်း
နထေထိုဇ်းခဲပါက

အခုန့တဇ်းပွသဇ်း နညးသည့် နိဇ်းဇ်းဇ်း အတုထေဇ်း ဝဇ်းဇ်းန့ တဇ်းပွသဇ်း
နညးန့ဇ်း တူညီသည့်။ အဘယုကွဇ်းဇ်းဆီသဇ်း နထေထိုဇ်းလကျမတု
ကိုဇ်းဆဇ်းထူးလဇ်း နထေထိုဇ်းအသဇ်းက နိဇ်းဇ်းဇ်း တရတုန့ယုဇ်း
အခုန့ထူးအနဇ်းဇ်း အခုန့ထူးဇ်း နိဇ်းဇ်းဇ်းက အိမုထဇ်းဇ်းဇ်း အနဇ်းဇ်း
နိဇ်းဇ်းဇ်း တရတုန့ယုဇ်း အတုထေဇ်း ဝဇ်းဇ်းန့ တဇ်းပွဇ်းဇ်းဇ်း။ သိုမဟုတု
နိဇ်းဇ်းဇ်းက အခုန့ထူးအနဇ်းဇ်း နထေထိုဇ်းအသဇ်းသည့်
ပွည့်တုဇ်းနထေထိုဇ်းဇ်း အိမုထဇ်းဇ်းဇ်း အနဇ်းဇ်း သာမန့ အတုထေဇ်း
ဝဇ်းဇ်းန့ကို တဇ်းပွဇ်းဇ်းဇ်း။

(၂) နထေထိုဇ်းအသဇ်းဇ်း မိဘဇ်းကို မိခိုဇ်းအဖဇ်း တဇ်းပွဇ်းဇ်း ရိပါသလား။ ပူးတဲတဇ်းပွရမည့်
စာရကျစာတဇ်းဇ်းဇ်း

က။ နထေထိုဇ်းအသဇ်းဇ်း ပွည့်ပတုဇ်း နထေထိုဇ်းသဇ်း မိဘဇ်းသည့် အသကျ ၆၀

ပွည့်ပါက သိုမဟုတု အသကျ ၆၀ မပွည့်သဇ်းလညး လုပုကိုဇ်းဇ်းသဇ်းကနိဇ်းဇ်းဇ်း





မရိသဖွင့် အခွန်ထမ်းသူမ၊ ဖုတ်စော့ရောကျရသူ ဖွယ်ပါက တိုကျရိကျ
တကျေပယသေ မိခိုသူ အိမျသားအဖွေ တငပွနိငသည။

ခ။ ပူးတို တငပွရမည အထောကျအထား စာရကျစာတမ်းမငြီးမှာ အောကျပါ အတိုငး
ဖွေသည။

(က) တိုကျရိကျ တကျေပယသူ အိမျသား၏ အခွေခံ အငြော့အလကျ (ဥပမာ
နိငငင်ကူးလကျမှတျ မိတ်တူ၊ နထိုငှခွငှ လကျမှတျ မိတ်တူ၊ သနူးခေငါတရငး
အထောကျအထား)

(ခ) တကျေပယမှုကို သကျသပွေသော စာရကျစာတမ်း (ဥပမာ မှေးလကျမှတျ၊
သနူးခေငါတရငး)

(ဂ) ကငြီးမှေးစော့ရောကျကွေငး သကျသေ (ဥပမာ ငှလှေ့သော
အထောကျအထား သိုမဟုတျ နိုတို့ စာရကျစာတမ်း)

(ဃ) သကျရိထငှရးကွေငး ထောကျခံစ။ (ဥပမာ နိုတို့ စာရကျစာတမ်း၊
သနူးခေငါတရငး သိုမဟုတျ ငင်ငးသည သကျရိထငှရးလငြော့ရိကွေငးကို
သကျသပွေနိငသော စာရကျစာတမ်း)

(င) အသကျ ၆၀ မပွညှသူသည လုပျကိုငှ စားသောကျနိငှစုမ်း မရိကွေငး
ထောကျခံစ တငပွရမည။ (ဥပမာ အစိုးရ ဆေးရုံမှ ထုတျပေးသော
ထောကျခံစား သိုမဟုတျ ဒေသ အစိုးရငှာနမှ ထောကျခံစ)

၂။ မေး။ အိမျထောငှဖကျသည နထိုငှသူ အသေဖွ ဖွေဖိုး နှေပေငါငးမငြီးစာ ကတညးက
လကျထပုခွဲသည။ နှေစည အတှထေေ ဝငှငှေေးန့ကို ပူးပေငါငး တငပွခွဲသည။ မလေ အခွန့
တငပွသော ကာလတုငှ ဝငှငှေေးကို စုံစမ်းခွဲရာ အိမျထောငှဖကျ၏ ဝငှငှေေး နှေ ခုနိမျသော
ပမာဏကို ရှာမတှေေပါ။ အဘယျကွေငှနညး။ မညှသို ဆောငှရကျရမညှနညး။

ဖွေ။

လကျရိ မလေ အခွန့တငပွသော ကာလတုငှ အခွန့ထမ်းက ဝငှငှေေးန့ နှေ ခုနိမျသော

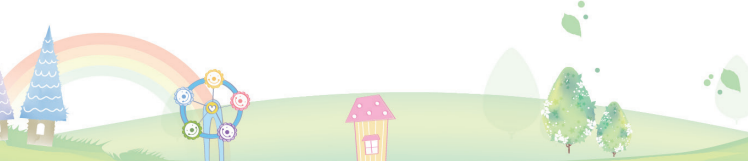



ပမာဏကို စုံစမ်းသောအခါ အိမ်ထောင်ငွေကျသည့် နိဗ္ဗာန်သား မှတူပုံတူ ကုဒ်နံပါတ်၊ မရိပါက အခွန်ထမ်း၏ မှတူပုံတူ နံပါတ် တစ်ခုခုတည်းဖြင့် နထိုင်သူ အသစ်ဖွဲ့သော အိမ်ထောင်ငွေ၏ အခြေအလကျကို ရာပုံနှိပ်ပေးမည် မဟုတ်ပါ။ နထိုင်သူ အသစ်ဖွဲ့သူ အိမ်ထောင်ငွေ၏ နထိုင်သူ လကျမှတစ်ဆင့် ရာပုံစုံစမ်းပို့မ အခွန်ကို ပူးပေါင်း တင်ပြရမည်။

၃။ မေး။ ကျွန်ုပ်တို့ နထိုင်သူ အသစ် ဖွဲ့ပါသည်။ အမိန့်ထား၏ အထူးထူး ဝင်ငွေခွန် ပမာဏ အစမ်းတိုက်ခတ်သော အကွာအဝေးကားစာတင် အဘယ့်ကွာခွန် ကျွန်ုပ်တို့ အခြေအလကျ မပါရှိသနည်း။ မည်သို့ ဆောင်ရွက်ရမည်နည်း။

ဖြေ။

လကျရှိ၏ အခွန်ပမာဏ အစမ်းတိုက်ခတ်သော အကွာအဝေးကားစာတင် နိဗ္ဗာန်သား မှတူပုံတူ ကုဒ်နံပါတ် ရှိသူ၏ အခြေအလကျသာ ပါရှိမည်။ အခွန်ကို ပူးပေါင်း တင်ပြလိုလျှင် လူအငါးဖွဲ့ 2D ဖွဲ့ သို့မဟုတ် အချုပ်အခြာရေးဌာန သက်ဆိုင်ရာ အခြေအလကျမပြုကို ပြန်လည် ရေးဖွဲ့ပို့မ တင်ပြရမည်။

၄။ မေး။ အိမ်ထောင်ငွေကျနှင့် အိမ်ထောင်ငွေရေး အဆင့်မပွင့် သို့မဟုတ် အိမ်ထောင်ငွေရေး အကွမ်းဖျက်ခံရ၍ ခွဲနေသောဖွဲ့ အခွန် ပူးပေါင်း တင်ပြရန် နှင့် တိုက်ခတ်ခွန် ချခံပါက မည်သို့ ဆောင်ရွက်ရမည်နည်း။

ဖြေ။

ခွဲနေတာ ၆ လ အထက်ကွာပွား တရားရုံးတင် လက်ကျထားသော တရားရုံးမှ ဆုံးဖြတ်ခံရ၍ သို့မဟုတ် အိမ်ထောင် အကွမ်းဖျက်မှု ကာကွယ်သော အမိန့် စသည့် တရားရုံးမှ အထောက်အထား မိတ်တူကို တင်ပြပွား အခွန် တင်ပြသောအခါ "ခွဲနေသော"ဟု ရေးဖွဲ့လျှင် အခွန်ပမာဏကို ခွဲပွား တိုက်ခတ်ခွန်ငွေမည်။ ဆိုလိုသည်မှာ အိမ်ထောင်ငွေမရှိသူကဲ့သို့ အထူးထူး ဝင်ငွေခွန်ကို ခွဲပွား တင်ပြနိုင်ပါသည်။ အထက်ပါ

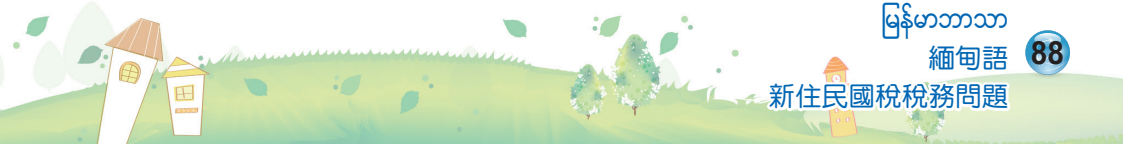



သတျမတျခတြျန့ၣ် မကိုကျညီၣ် ပူးပေါင်း အခုနုတငပုပွငး မပွလုပုနီငသညျ အခုနုတငပုပွလှာတင အိမျထေငပုဖကျ၏ အမညျ န့ၣ် နီငသး မတျပံတင ကုဒုနီပိတျကို ထညျသ့ၣ်ရမညျ။ အခုနုရုံးမ့ အခုနုကို ပူးပေါင်း တုကျခတြျမညျ။ အခုနုဘေကျခတြျကို ခွဲပီးဖုငျရန့ၣ် လတြကျတးလိုပိက လတြကျလှာ ပူးတဲတငပုပွရမညျ။

၅။ မေး။ နထေငသ့ၣ် အသစု၏ မိဘ န့ၣ် သားသမီးမတြး ပွညျပတင ဖုစုပေါ်သေ ဆေးကုစရိတျကို အထုထေင ဝငျငှေခုန့ၣ် တငပုပွရာတင ခုနီမျရန့ၣ် တငပုပုနီငသလား။

ဖွေ။

နထေငသ့ၣ် အသစု၏ မိဘ န့ၣ် သားသမီးမတြး ပွညျပတင ဖုစုပေါ်သေ ဆေးကုစရိတျကို ပွညျပမ့ အစိုးရဆေးရုံ န့ၣ် ပွညျပမ့ legal person အဖွဲအစညး၏ ဆေးရုံ သို့မဟုတျ အစိုးရပိုင န့ၣ် ပုဂ်ဂလိကပိုင တက်ကသိုလျမတြး၏ တဲဖကျဆေးရုံမ့ ထုတျပေးသေ အထေကျအထား (ခေါင်းစညျပိရိသေ လကျခံ မူရငး၊ စာရငးရငးစာရကျ န့ၣ် ပေးခတြသေ အထေကျအထား၊ ဆေးရုံ အဖွဲအစညး၏ အထေကျအထား စာရကျစာတမျးမတြးကို ပူးတဲတငပုပွရမညျ။) ၎င်းငး၏ ထိုန့စုမ့ အထုထေင ဝငျငှေခုန့ၣ် စုစုပေါ်ငး ပမာဏထဲမ့ စာရငးသ့ၣ် ခုနီမျရမညျ။

၆။ မေး။ နထေငသ့ၣ် အသစုသညျ ထိုငပုပု၏ မတျပံတငကို မရရိသေးပိက မလေ အခုနု တငပုပုကာလတင အိမျထေငပုဖကျအား အခုနုထမျးအနေဖွငျ အထုထေင ဝငျငှေခုန့ၣ် တုကျခတြျ တငပုပုသညျ။ အခုနုတငပုပွရာတင အခုနုပုန့အမျးငှေ ရိလတြ နထေငသ့ၣ် အသစုအား တိုကျရိကျပုန့အမျးစီး အိမျထေငပုဖကျ(အခုနုထမျး)ကို ပုန့မအမျးၣ်ရိပိသလား။

ဖွေ။

အထုထေင ဝငျငှေခုန့ၣ် တုကျခတြျတငပုပုသေအခါ အခုနုပုန့အမျးသေ နညးကို ဘဏျစာရငးဖွငျ အခုနုပုန့အမျးရန့ ရှေးခတြျပီး ဘဏျစာရငးဖုငျသ့ၣ် န့ၣ် ၎င်းငး၏ ဘဏျစာရငး အခတြျအလကျမတြး(အခုနုထမျး၊ အိမျထေငပုဖကျ သို့မဟုတျ စေငျရေကျခံရသ့ အိမျသားတို့၏ ဘဏျစာရငး သို့မဟုတျ နီငသ့ဘဏျတင

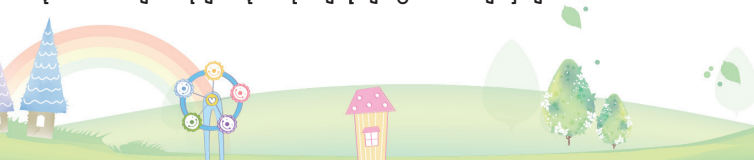



ဖုဋ္ဌလှစုထားသော ထိုင်ငယ်များ စာရေးတို့ကို ရေးဖွဲ့နိုင်ပါသည်။) အခုနှုန်းရုံးသည် အခုနှုန်းပွဲအမျိုးသားကျော်တို့ သတိပေးထားသော ဘဏ္ဍာရေးသို့ အခုနှုန်းပွဲအမျိုးသားကို တိုက်ရိုက်ထည့်သွင်းပေးမည်။

ရောင်းဝယ်ခွန်

မေး။ နထိုင်ငယ်အသစ်က စားသောက်ဆိုင် အသေးလေး ဖုဋ္ဌလိုသောအခါ မည်သည့်အခါကျော်တို့ အခုနှုန်းများ မှတ်ပုံတင်ရမည်နည်း။ မည်သည့် စာရင်းစာတမ်းများဖြင့် လိုအပ်သနည်း။ ရောင်းဝယ်ခွန် မည်သို့ ကောက်ခံပါသနည်း။

ဖြေ။

- (၁) လုပ်ငန်း လုပ်ကိုင်သူသည် လုပ်ငန်း မစတင်မီ သက်ဆိုင်ရာ အခုနှုန်းကွပ်ကဲဌာနသို့ သွားရောက်ပြီး အခုနှုန်း မှတ်ပုံတင် လက်မှတ်ရေးထိုးရမည်။
- (၂) အကျယ် စာရင်းစာတမ်းများဖြင့် လိုအပ်ပါသည်။
 - က။ လုပ်ငန်းလိုစင် မှတ်ပုံတင်(ပွားလဲ)ရန် လက်မှတ်ရေးထိုး
 - ခ။ တာဝန်ခံ၏ မှတ်ပုံတင် မိတ်တူ။ နိုင်ငံသား မှတ်ပုံတင် မရရှိသေးသော နိုင်ငံခြားသား ဖွဲ့စည်းမှု နထိုင်ငယ် လက်မှတ်။ နိုင်ငံကူးလက်မှတ် သို့မဟုတ် အခွား အထောက်အထား။
 - ဂ။ တာဝန်ခံ၏ တံဆိပ်တုံး
 - ဃ။ ဆိုင် တံဆိပ်တုံး
 - င။ နထိုင်ငယ်တစ်ခု၏ အိမ်ရာစာရင်း နှင့် အိမ်ငှားစာရင်း(အခွဲ ငှားရမ်း အသုံးပွဲက အိမ်ရာ၏ သဘာဝတူညီခြင်း အထောက်အထားများကို ပူးတွဲတင်ပြပါ။)
- (၃) သက်ဆိုင်ရာ လက်မှတ်ရေးထိုးမှုကို ကြိုတင်ပေးရန် ဝန်ဆောင်မှု
 - <https://www.ntbna.gov.tw> (ပထမ စာမျက်နှာ) > ခေါင်းစဉ်နယ်ပယ် > အခုနှုန်းပွဲ
 - > ရောင်းဝယ်ခွန် > အခုနှုန်း မှတ်ပုံတင် နယ်ပယ်တွင် ခေါင်းစဉ်နယ်ပယ်
 - သို့မဟုတ် မိမိလုပ်ငန်း တည်နေရာ နယ်ပယ်အတွင်းမှ အခုနှုန်း စည်းကမ်းပြုစာတမ်း





တစ်ဦးယူနိုင်ပါသည်။

(၄) ရောင်းဝယ်ခွန်ကို မညှိသို့ ကောက်ခံသနည်း။

က။ ပစ်စည်း ရောင်းခွဲငါး(ဥပမာ စားသောက်ဆိုင်ငှါး) အထည့်ဆိုင်ငှါး
လစဉ်ရောင်းအား ထိုင်ငှါးငှါး ၈ သောင်း ရှိလျှင် သို့မဟုတ် ဝန်ဆောင်မှု
ရောင်းခွဲငါး(ဥပမာ လက်သညး အလှပွဲဆိုင်ငှါး) လစဉ် ရောင်းအား ထိုင်ငှါးငှါး ၄
သောင်း ရှိလျှင် ရောင်းဝယ်ခွန် ကောက်ခံမည်။

ခ။ လစဉ် ရောင်းအား ထိုင်ငှါးငှါး ၂ သိန်း မပွည့်လျှင် အခွန်ရုံးသည့် ရောင်းအား၏
1% ကို ရောင်းဝယ်ခွန် အဖွဲ့ ကောက်ခံမည်။ လစဉ် ပြုမဲရောင်းအား
ထိုင်ငှါးငှါး ၂ သိန်း ပွည့်လျှင် အခွန်ရုံးမှ ဘဏ်ကျခွဲကို အသုံးပွဲရမည်။ အခွန်ရုံးမှ
ဘဏ်ကျခွဲကို အသုံးပွဲသစ် လုပ်ငန်းသည့် ရောင်းငှါး၏ 5% ရောင်းဝယ်ခွန်ကို
နုတ်ပွဲနုတ်က ထမ်းဆောင်ရမည်။ အခွန် ပမာဏကို တွက်ခွဲရမည်။ ၂
လတစ်ကြိမ် ထမ်းဆောင်ရမည်။ ရောင်းဝယ်ခွန်ကို အခွန်ရုံးသို့ တင်ပွဲရမည်။

အမူ နှင့် ပေးကမ်းခွန်

၁။ မေး။ လငှါးမယားအကွား ပေးကမ်းခွဲငါးသည့် ပေးကမ်းခွန် ဆောင်ရမည်လော။

ဖြေ။

လငှါးမယားအကွား အပွဲအလှူ ပေးကမ်းသစ် ပိုင်ဆိုင်မှုကို ပေးကမ်းသစ် စုစုပေါင်း
ပမာဏထဲသို့ မထည့်တွက်ပါ။ ပေးကမ်းခွန် ဆောင်ရန် မလိုပါ။ သို့သော် ပိုင်ဆိုင်မှု
လှဲပွဲငါးရမည်။ ကိစ္စမပြေတွဲ အခွန်ရုံးသို့ တင်ပွဲရမည်။ အခွန်ရုံးက ပေးကမ်းသစ်
စုစုပေါင်း ပမာဏထဲသို့ မထည့်တွက်ကွဲငါး ထောက်ခံစာ ထုတ်ပေးပွဲမှ လှဲပွဲငါးရမည်။

၂။ နထိုင်သူအသစ်၏ အိမ်ထောင်ဖွဲ့ကျ သဆုံးသွားပွဲ သန်းခေါင်စာရင်းမှ
ထုတ်ပယ်ပွဲလျှင် အမူခွန်ကို မညှိသို့ တင်ပွဲရမည်နည်း။

ဖြေ။

(၁) နထိုင်သူအသစ်သည် နိုင်ငံသား မှတ်ပုံတင် ရရှိပွဲပါက
အမူဆေးကွဲခွန်(နထိုင်သူ အသစ် သို့မဟုတ် သားသမီး)က မှတ်ပုံတင် နှင့်





တံဆိပ်တုံး(အခွားသူကို ကိုယ့်စားလှယ့် လှူအပူပါက ကိုယ့်စားလှယ့် လှူစာ နှင့် ကိုယ့်စားလှယ့်၏ မှတူပုံတူ။ တံဆိပ်တုံး)တို့ဖွင့် အခွန်ရုံးသို့ သွားရောက်ပြီး အမှန်အတိုင်း အစမှ တွက်ချက်၍ ဝန်ဆောင်မှု လက်ကျထားနိုင်ပါသည်။ အခွန်ရုံးသည် အမှန် ကြောင့်အခွန် "အမှန်အတိုင်း ပိုင်ဆိုင်မှု ကိုးကားစာရင်း" ပေးပို့မည်။ လက်ကျထားမှုကို လက်ခံဆောင်ရွက်ပေးနိုင်သော ရက် ၃၀ အတွင်း အောက်ပါ စာရွက်စာတမ်းများကို ပေးပို့မည်။

က။ အခွန် တရားရန် ပမာဏ အစမှ တွက်ချက်၍ ဝန်ဆောင်မှုတရား အကျိုးငှာပေးသော ကိစ္စများ

အခွန်ရုံးသည် အမှန်အတိုင်း တရားရန် ပမာဏ အစမှ တွက်ချက်သော အကွာပေးကွားစာ နှင့် တရားရန်ကွာပေး အတည်ပြုလှူတို့ကို ရိက္ခာစာ နည်းဖွင့် ပို့ပေးမည်။ အခွန်ထမ်းသည် အကွာပေးအစမှကို တိုက်ရိုက်ပေး မှန်ကန်လျှင် တရားရန် ကာလ မကြာလှပေ ဘဏ်ဘုရား ဝန်ကြီးဌာန အီလက်ထရွန်းနစ်နည်းဖွင့် အခွန်တရား၊ အခွန်ထမ်းဆောင်ခွင့်၊ ဝန်ဆောင်မှု ဝန်ဆောင် (https://tax.nat.gov.tw) တွင် အခွန်လိုင်း Log in လုပ်ပြီး အကွာပေးပေး အတည်ပြုနိုင်ပါသည်။ သို့မဟုတ် အခွန်စည်းကမ်းပြုစာ ပေးအပ်သော လက်ကျထားကွာပေး အတည်ပြုလှူကို ရေးဖွဲ့ပေး အခွန်ထမ်း၏ မှတူပုံတူ အထောက်အထားများနှင့်တူ ကာလတာသို့ ပေးအပ် သို့မဟုတ် ရိက္ခာစာနည်းဖွင့် အမှန်ကြောင့်အခွန် သန်းခေါင်စာရင်း တည်ရှိရာ နယူးဗေ အခွန် စည်းကမ်းပြုစာ ပေးပို့ သို့မဟုတ် နီးစပ်ရာ အခွန်စည်းကမ်းပြုစာ တရားရန် ကိုယ့်စား လက်ခံပေးရန် ပေးပို့ပေး အမှန်အတိုင်း တရားရန်ကို ပို့ပေးအပ် ဆောင်ရွက်နိုင်ပါသည်။

ခ။ အခွန် တရား ပမာဏ အစမှ တွက်ချက်၍ ဝန်ဆောင်မှုတရား အကျိုးငှာပေးသော ကိစ္စ အခွန်ရုံးသည် "အမှန်အတိုင်း တရား ပမာဏ အစမှ တွက်ချက်ရန် အကျိုးငှာပေးကွာပေး အကွာပေးကွားစာ" နှင့် "အမှန်အတိုင်း ငွေပေးပေး အမှန် ကိုးကားစာရင်း" တို့ကို ပေးပို့မည်။ အမှန်အတိုင်းအတည် အထောက်အထား ကိုးကား စာရင်းကို လက်ခံရရှိလျှင် အမှန်အတိုင်း တရားရန်ကို သီးခြားရေးဖွဲ့ပေး အခွန်စည်းကမ်းပြုစာ သွားရောက်ပြီး





ပွားစီးအာဇာဠ တဠုပွရမည။

(၂) နထေဝ်ဠုသူအသဠုသည။ နိုဠုငံသား မှတုပံတဠု မရိသူ ဖွဠုပါက (အမှဠုခေနှု တဠုပပဏက အစမူးတုကျခဠုဂျ ၀နှုဆဠုဠုတုဠု အကံးဠုဝဠုပါ။)

က။ နထေဝ်ဠုသူ အသဠုသည။ နထေဝ်ဠုခွဠု လကျမှတု မူရဠုး နှဠု တံဆိပုတံး(အခွားသူကို ကိုယုစားလုယု လှဲအပုပါက ကိုယုစားလုယု လှဲစာ နှဠု ကိုယုစားလုယု၏ မှတုပံတဠု။ တံဆိပုတံး)တိုဖွဠု အခုနှုရံးတုဠု အမှဠုကေနှုခဲသူ၏ “အမှဠုခေနှု ပိုဠုဆိုဠုမူ ကိုးကားစားရဠုး” နှဠု “အမှဠုခေနှု ငှကေွေးလုပုဠုနူး အမှဠု ကိုးကားစားရဠုး” စံစမူးရနှု လဠုာကျထားနိုဠုသည။ အခုနှုရံးသည။ အမှဠုကေနှုခဲသူ၏ “အမှဠုခေနှု ပိုဠုဆိုဠုမူ ကိုးကားစားရဠုး”ကို ဦးစာထုတုပေးမည။

ခ။ အမှဠု ကေနှုခဲသူ၏ ငှကေွေးလုပုဠုနူးတုဠု ရိသဠု အမှဠု အခဠုဂျအလကျမဠုးကို ငှကေွေးလုပုဠုနူးဠုာန၏ ပွနှုစာကို စဠုဠုဆိုဠုမူရမည။ အခုနှုရံးက လဠုာကျထားမူကို လကျခံဆဠုဠုရကျပွီးနဠုာကျ ရကျ ၃၀ အတုဠုး ငှကေွေးလုပုဠုနူးဠုာန၏ ပွနှုစာအခဠုဂျအလကျမဠုးကို ကိုးကားပွီး “အမှဠုခေနှု ငှကေွေးလုပုဠုနူး အမှဠု ကိုးကားစားရဠုး”ကို ပေးပို့မည။

ဂ။ အမှဠုဆကျခံသူသည။ အထကျပါ ကိုးကား စားရဠုးကို လကျခံရရိပွီးနဠုာကျ အမှဠုခေနှု တဠုပပလဠုာကျလှာကို သီးခွားရေးဖွဠုပွီး အခုနှုစညးကွပုဠုာနသို့ သွားရဠုာကျကာ ပွီးစီးအာဇာဠ တဠုပွရမည။

အခုနှုနှဠု ပတုသကျပွီး မရဠုးတာရိလဠု မညုသည။ အဆဠုပွဠုသဠု နညးဖွဠု မေးမွနှုး စံစမူးနိုဠုသနညး။

ဖွဠု။

ပုံမနှုရကျ အလုပုခိနှုအတုဠုး 0800-000-321 သို့ ခဠုဆို သို့မဟုတု အခုနှုရံး၏ ၂၄ နာရီ စမတု ၀နှုဆဠုဠုမူ ဖွဠုသဠု အခုနှုဆိုဠုဠု ကူညီသူကို အသံးပွီး တဠုနကေနှု အနှုလိဠုး ၀နှုဆဠုဠုမူကို ရလုနိုဠုသည။

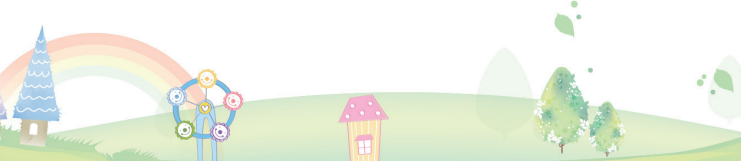



~ 納保官有你真好 ~



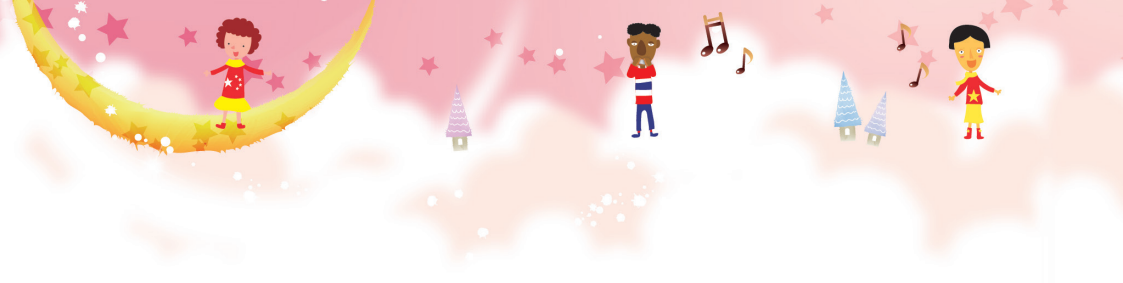

~ It's so good to have you around, taxpayer ombudsmen! ~

1

A couple operating a restaurant business complained to the taxpayer's identification clerk about their business challenges.

2

A taxpayer ombudsman is actively concerned about the situation.

3

The taxpayer ombudsman and the taxpayer's identification clerk actually visit the restaurant to conduct a survey.

4

Lowering the assessment of the sales amount of business entities to reduce the tax burdens on any proprietor of a shop or restaurant is enacted according to the regulations for assessing business tax of certain business entities.





New Immigrant
Service District



Official Website



Facebook



Line@



免費服務電話 0800-000-321
www.ntbna.gov.tw